No 9664 Shanghai Friday July 17 1931. THE EASTERN TIMES Published every morning including Sundays

時報

民國二十年七月十七日星期五
今天二張售大洋三分二厘
第九千六百六十四號
中華郵政特准掛號立券[illegible]寄遞之報

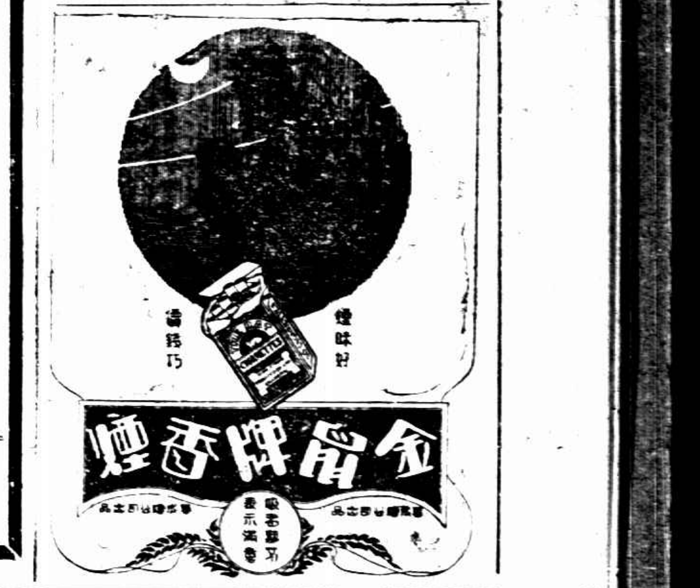

大陸銀行

二十年上半年結帳凡定期兩年以上之信託存欵一律分配紅利二厘五毫

上海信託部定期存款分配紅利通告

連同保息最低周息一分零半厘
分紅合計最高周息一分四厘半
均俟年終併付

南京路三五八號章程函索即寄

上海西藏路
爵祿飯店廣告

上海三馬路新聞報館對門
廣東杏濟堂
夏季大贈品 買一送一外 贈旅行藥庫 六月廿五起

◎十滴痧藥水每元八十瓶

上海鄭家木橋
老正和記綢布染廠發行預約券七折發通告

敬啓者本廠專染國產綢緞。歐西呢絨嗶嘰。各省客貨草帽。以及還復衣片。冬夏布疋。各種時式印花。取貨迅速。出品精良。早荷各界所贊許。本廠爲優待主顧起見。所以每年發行廉價預約券一次。以副惠顧諸君之雅意。無如券額有限。往往額滿來購。則不免致有向隅之處。興言及此。良深歉仄。本年於七月六日起。特再發行廉價預約券。額定二千張。每張五元。如蒙賜顧。欲購從速。除門市懸掛廣告外。恐未周知。合再登報通告。

本廠主人謹啓

上海葉樹德堂潮記藥舖廣告

本堂始創於道光初歷百餘年向設四馬路兹因房屋翻造遷石路鄭家木橋口採辦各省藥材選運參燕銀耳精製飲片虔修丸散選料高上配製精細藥關生命未敢草率近屆夏令天氣炎鬱本堂精製各種暑藥如諸葛行軍飛龍奪命丹八寶紅靈丹辟瘟丹痧氣水天中午時茶等無不功效神奇各散應時花露猶爲祛暑雋品衛生至寶各界惠顧無任歡迎 電話六四三九三

杭州上海胡慶餘堂雪記夏令要藥

辟瘟丹 太乙紫金錠 八寶紅靈丹 諸葛行軍散 飛龍奪命丹 純陽正氣丸 藿香正氣丸 救急雷公散 神效濟生散 神效白痧藥 萬應平安散 各種應時沙甑花露 以及人參再造丸 鹿茸衛生丸 桂茸百補丸 萬應靈膏 杜煎諸膠等無不虔誠法製惠顧諸君祈鑒察之(再者)本堂祗有杭州大井巷上海北京路西首兩家此外並無分出近有影戤牌號希圖射利各界諸君千萬留意爲幸

湖南辰州神醫三法療病

本醫生自幼悉心研究軒轅黃帝傳白水靈符太極奧妙移花接木三法療病專治男女內外各症[illegible]

馮庸大學招生

簡章函索即寄

資格 考大學者須高級中學畢業或已立案私立高中畢業者

(一)工學院 機械系 土木系 (二)法學院 政治系 法律系 (三)文學院 教育系 國學系 (四)體育專修科 男女生 (五)中學部 高中第一年級 初中第一年級 男女生 各招一班

報名 六月十日至八月十日 地址 瀋陽馮庸大學

考期 八月十五十六兩日

考試地址 北平、上海、瀋陽、哈爾濱

通滙信託公司開幕啟事

本公司茲擇於七月十九日開幕敬備茗點恭請

各界惠臨指教

董事長杜月笙 常務董事 張澹如 朱如山 董事 張嘯林 朱德輝 監察 朱斗文 秦待時

經理朱如山 協理葉碩臣 同啓

地址上海愛多亞路三十六號甲

電話 經理室一六六四五 營業室一四三二四

上海市衛生局通告

爲通告事案查法租界醫師助產士醫士醫生等[illegible]

中法儲蓄會

七月份第一五四次獎碼通告

特獎第一三九七四號 上海 常熟 獎洋一萬元

頭獎
一二三三 上海
二九二二 天津
五六五二 上海
九二一七 哈爾濱
九九三五 天津
一〇三三三 漢口
一三三一六 漢口

二獎
四四六四
七二六六
八九四九
九三〇一
一〇八二六
一一三五四
一三七八七

三獎
六七七九
八二八一
九〇七八
九三三七
九三九九
一一〇九六
一三三六四

四獎
一二三〇
二一二四
二五五九
七二一一
七二八六
一〇九八三
一一二五九

五獎
二六九二
二九〇九
四三六八
四五七九
五一三五
七六六八
一一二四一

小獎(五)

號碼有錯當以號單爲憑

上海美術專科學校招男女生

學額 中國畫系 西洋畫系 音樂系 藝術教育系(分圖音圖工二組)一年乙級新生各四十名 一年甲級插班生各十名

報名 自六月二十日起至八月廿七日止

考期 (第一次)自八月十八日起至八月二十日止 (第二次)自八月廿七日起至八月廿九日止

開學 九月三日

章程 函索詳章附郵四分

校址 上海法租界菜市路南段四四〇號

主席校董蔡元培 校長劉海粟 代理校長王遠勃 2026

東亞體育專科學校男女分校招生

本校二十年二月奉教育部訓令第一四七號認爲課程編制完備附屬體育師範及童子軍教練員訓練班亦相繼蒙上海市教育局中國童子軍司令部批准立案

(學額) 本科第二十五屆師範科第二十四屆及師範科第九屆男女新生各五十名 童子軍教練員訓練班第三屆新生男女共五十名(半年畢業)

(報名) 即日起

(考期) 八月二十九日起至三十一日止

(章程) 函索附郵四分

男子部 上海廣家灣[illegible]班路草塘街

女子部 西門方斜路[illegible]安里

交通部吳淞商船學校招生

(一)年級及名額 駕駛正科一年級 輪機正科一年級各四十名 駕駛預科 輪機預科各四十名

(二)資格 (正科)高中畢業或有同等學力者 (預科)舊制中學畢業或有同等學力者

(三)科目 (正科)黨義 國文 數學(代數幾何三角) 解析幾何 英文 理化 力學 常識測驗 口試 (預科)黨義 國文 數學(代數幾何) 英文 常識測驗 口試

(四)報名日期 七月一日起至二十二日止 每日上午九時至十二時 下午二時至六時

(五)報名地點 吳淞本校 上海五馬路十一號 航業公會(四川路口)

(六)報名手續 四寸半身照片二張 呈驗證明書 填寫報名單 繳報名費二元 [illegible]

(七)考期 七月二十四二十五二十六日

(八)體格 身體健全 目不短視 並無色盲

國華中學招男女生

本校校董會於本年一月已蒙上海市教育局准予立案 即日進行學校立案手續 茲招各級新生如下

名額 高中部五十名 初中部五十名

考科 [illegible]

考期 七月[illegible]

報名 即日起

報名手續 [illegible]

章程 函索即寄

校址 [illegible]

校長蕭遠 2475

江蘇省警官學校招生

通告第二號

報名 七月十六日至七月十八日止 親自報名

考試 七月廿二 廿三 廿四 廿五

地點 鎮江北門內[illegible]

招生簡章 向鎮江南門外本校索取

常州華東體育學校招收男女生

學額 暫定六十名

報名處 常州本校 [illegible]

主席校董[illegible] 校長[illegible] 2574

中國童子軍司令部立案 中山體專特設童子軍教練員訓練班第二十屆招收男女生

學額 四十名

資格 高中畢業或體育學校畢業[illegible]

考期 第一次七月十五號 第二次八月[illegible]

開學 九月一號

校址 蘇州[illegible]

蘇州伯樂初級中學招生

(宗旨) 本校爲紀念汪伯樂烈士而設故名伯樂

(學額) 初級中學一年級新生五十名 二年級插班生念名

(考期) 七月十五號 八月十五號

(開學) 九月一日

(校址) 蘇州長洲署內

校長朱重明

英文民族週刊

THE CHINESE NATION

第一卷第五號

定價 每期二角 全年七元 國外十元 郵費在內

要目

[illegible]

經售處 各省商務印書館各大書坊

發行部 上海九江路一號C字四樓

閩東固攻寧都

遂川廣昌克後各軍積極進展

◎南昌電、㈠羅霖師佔遂川後、前鋒達長興鎭、左翼十五日越廣昌四十里、甯都亦在包圍中、㈡左翼軍十四日擊潰僞十九師後、進佔康都千善橋、小羊嶺一帶均收復、㈢十三日廣昌之役、匪首林彪被炸斃、㈣龍虎山被赤匪盤據、張天師後裔被殺甚多、十五日派高師往剿、斃匪甚衆、（南京十六日電）

◎南昌電、中央軍十四日收復遂川、曾匪潰竄林山、李匪明瑞固守沙地、（南京十六日電）

◎南昌電、方邵竄餘江北鄉老巢、中央軍已進勦、不日可掃清巢穴、（南京十六日電）

◎南昌電、㈠我軍十四日入廣昌城後、繼續進勦、各部已達石溪、甯都匪紛向西南竄、㈡收復廣昌後、出其不備、甯都一帶地區、均已佔領、㈢我軍迫近東固、僅十數里、洛口附近匪潰閩邊光澤留武安遠泰甯及甯都老巢、㈣接福州電、竄閩匪彭部、經劉張盧分三路夾擊後、十五日由三都險潰退車橋隘、（南京十六日電）

◎羅霖師克贛西遂川、（南昌十六日電）

◎左翼軍九日克閩邊之康都、（南昌十六日電）

◎賑濟處設難民收容所、並辦理資送回籍、貸農民耕資、以工代賑等事項、（南昌十六日電）

◎右翼軍圍東固、左翼軍抄閩邊、中路軍進攻甯都、（南昌十六日電）

湘省剿赤近訊 岳陽臨湘防匪竄擾

◎熊式輝電云、急、上海張市長岳軍兄勛鑒、青(九日)電計達、前昨兩日、我左集團進展甚速、已確實佔領廣昌及其以南地區、特聞、熊式輝咸(十五)戌參印、

◎段珩旅長以岳陽臨湘兩縣、接近華容監利、瀏陽平江匪復頻來侵擾、人民受禍甚深、昨特將河岸交通封鎖、斷匪食糧、防匪竄擾、（長沙十五日電）

◎華岳交界之望夫山包家廠大仙廟一帶、有朱匪光祠姜匪炳炎、連日經劉建文團及胡惕團大舉包剿、匪向章華港渡荊河向馮肖巷子逃竄、（長沙十五日電）

◎據報殷匪超所部、自被何平團及陳蓮夔田少卿羅致英等部追剿、現散據鄂西劉家廠一帶、刻由駐松滋李宗鑑旅進剿、（長沙十五日電）

◎由蓮花向萍鄉東橋竄擾之僞獨立師一部、及萍攸醴赤衛隊、經湯新昭團十二日由白竺向柏樹下督[illegible]遊化潰竄、（長沙十五日電）

鮮境被難僑胞 五千人到安東 其中多受傷者

安東訊、自鮮民排斥華僑事件發生以來、已將一週、遭難僑胞、相率返國、至安東者爲數尤夥、蓋以與韓境最爲接近、水旱路程、均克到達、當地公安局自六日起、即設立收容所五處、以資收容、截至十一日止、共收容難胞五千人、若將投奔親友者計在內、能達萬人以上、此據安東公安局所發表者、至歸國華僑、頗多負傷、醫治無效以致喪命者、亦有多起、右列二圖、㈠四名僑胞（梁立俊・孫永田・孫小坡・袁德山）在安東醫院醫傷時、臥者已至垂斃、㈡係一年十三歲之幼女因傷致死、

通令各軍 不准收編改編軍隊

◎何應欽主任十四日電湘鄂各部隊云、頃奉代理總司令職務朱參謀總長七日酉刻通電開、此間軍整會議提議、以此後關於各處請求收編或改編軍隊、一概拒絕、又在剿赤期間、凡請求增加軍費者、一律核駁、決議各行營及本部本此意辦理、特請查照等因、除電復外、即請查照飭屬一體知照、（漢口十五日中央社電）

皖北大水 北籍難民北返

◎北方難民千餘人、十六日由蚌來徐、北上回籍、據云、皖北大水、蚌埠平地水深數尺、懷遠淹沒尤甚、紛傳正陽關出蛟、（徐州十六日電）

豫省水災 省府通電乞振

◎豫省府主席劉峙暨省委十五日通電、略謂豫省災害紛乘、旬餘以來、水災勃發、南如信陽羅山固始西平正陽淅川葉縣鄧縣各縣、東如堰城西華襄城商水臨潁、岸變爲谷、水灌於城、哭聲震天、浮屍滿野、峙於十日親往查勘、行抵漯河、大雨如注、汪洋一片、道阻且長、不得已於十一日返汴、急籌振救之方、徒以兵燹頻年、施賑尚未蔵事、猝逢災戾、應付已窮、現正損祿分哺、用賑嗷嗷、苦無術以點金、徒仰屋而興嘆、除飭各該縣長督同紳董迅速疏導積水、以拯災氓、並分電呼賑、暨另文呈報外、謹電請垂念豫省災害頻仍、公私困苦、迅賜撥發鉅款、以資急振、並懇各省市政府各慈善團體仁漿分賜、全活遺黎、（開封十五日電）

兩富往來晉省 商震電李回晉

◎富占魁十五日晚由晉回平、十六日謁張復命、（北平十六日電）

◎張學良派富雙英十五日晨赴晉、宣將張意旨、（北平十六日電）

◎商震電召李竟容回晉、詢要公、（北平十六日電）

◎徐永昌已入城、住德國醫院、（北平十六日電）

萬案照會未送出

◎外部對萬寶山案照會尚在擬議中、外傳已送達日方、不確、（南京十六日電）

◎外部對萬案、根據吉省府及特派員之報告、已將抗議書草竣、將由地方政府向日方提出、惟手續上須與東北政委會商妥、故俟接有覆電、方可發出、（南京十六日電）

◎駐瀋日總領林久治郎、十五日訪張作相於私邸、對萬寶山案、作非正式談話、交換雙方意見、張首聲明日方須撤萬寶山日警、林允即電撤、至交涉途徑、決先在地方談判、我方派哈爾濱特派員鍾毓與駐長春日領石射折衝、已急電調鍾來瀋、石射亦可准期到達、談判不遠、（瀋陽十六日電）

楊綿仲案 贛省府辯白

◎南昌來電、各報館均鑒、近閱京滬各報登載關於本省楊財政廳長綿仲舉發朱士芳行賄求委屠宰局長一案、諸多失實、特將本案經過略陳大概、緣本省剿匪緊張、財政奇絀、黃前廳長辭職、中央任命楊委員綿仲兼任、上月三日、楊廳長到廳視事、翌日即有前充省府科員嚴北溟報稱、有朱士芳願以萬元賄買屠宰總局、比由楊廳長令其虛與委蛇、一面報告魯主席、轉報江西地方整理委員會何委員長核示、當以案關賄賂、自應先行偵獲贓證、俾憑澈究、楊廳長奉諭後、旋即取得贓摺、將朱士芳拘獲、呈奉主席批令稱、送法院訊辦、幷先後報告省務會議、此本案事前經過情形也、本月四日、忽由南昌地方法院函送檢察官起訴書一件、同時幷由該院將起訴書分送各報披露、細繹起訴意旨、竟認楊廳長犯有期約賄賂罪名、不啻以楊廳長奉命偵查中之一切行爲認爲犯罪行爲、未免脫漏以前一切事實、當由楊廳長具呈本案經過、懇予先行停職、並請轉呈行政院派員查辦等情到府、經主席提交第三百八十一次省務會議、決議(一)慰留、仍將此案情形彙呈行政院長核示、(二)將本府處理此案經過、及前後三次紀錄、函送高等法院令交南昌地方法院詳密偵查等語、紀錄並分別辦理各在案、何委員長對於此事、亦有歌(五日)電到府云、已逕電法院證明、又准高等法院函稱、已令交南昌地方法院依法辦理、此本案近日處理情形也、誠恐遠道訛傳、用特電達、即希登入新聞欄內、藉明眞相、江西省政府秘書處叩刪、

凌霄漢閣談薈（五十六）

蝴蝶式的摩登少年 孝衣式的毛邊書。經被式的目錄紙（續）

時報版權 不許轉載

蓋上經被、以好掘墳墓

活人睡眠所蓋的被子、無論是布是絲、是素是花、總不會寫上許多字、長眠人則不然、收殮入棺、除貼然綿被之外、講究用一種「陀羅經被」浮覆其上、這種被實在是一層厚紙、上面印著許多文字—(經文)、據說帶到墳墓裏去、可以遮掩罪惡、少受地獄之苦、（從前帝制時代、大臣身後卹旨、照例由皇帝降旨賞給、據說更有效驗）那也是有理由的。

但我不知道、現在新刊物、那種「封面的目錄紙」是甚麼取義？若爲顯豁、則將目錄印在封面、狠夠「一目了然」若爲便利、那樣半零不落、不上不下、似即似離的樣子、只見其拖泥帶水、嚕哩嚕囌、不知其使在何處、利在那裏？

他們是把書內的文字目錄、印成單張、（其寬度比封面的寬度、略爲加些、其長則及封面的三分之一○）此一邊是粘在封面的裏層的邊沿上、從粘的那一邊、翻轉過來、把封面攔腰一覆、但彼一邊並不粘貼、一任其虛浮的掩覆著、看去活像有字的經被、而此等新刊物亦大有蓋棺論定之勢。

其實這些新刊物、都是時代的驕兒、方興的命運何必給牠們撕孝衣、披經被、倒像就要到墳墓裏去、此吾所懷疑者二也。

或曰此非中國書店老板之咎、乃外國先進於文明的創作、不可不趕趕潮流、追追世紀、然而我只認爲是創作的病象、不過外國的病、中國人受其傳染亦屬照例耳。

主子病了、奴才不敢不病

因而想起了打櫻桃一劇、大相公問他的僕人：「我病了、怎麼你也病了？」僕人答：「主人病了、奴才不敢不病！」

Standard English Readings For Advanced Students

標準高級英文選

第一冊　定價一元二角　郵費二分半

李儒勉選輯　本書係國立武漢大學英文教授李儒勉先生所選輯,全書分三册,適合高中或大學初級之用.李君深感教授高中英文教材之困難,適用教本之缺乏,因選輯是書,以應需要.所選皆爲極有趣味極有價值之短篇或自成段落之英文名著,可資研讀,可供背誦.第一册分四十八篇,有散文韻文書札小說等,每篇之末,附有作者略傳,新字及成語解釋,問題練習等,教學均便.此書已經李君在前東南大學附中及中央大學本預科各級實地試用多年,屢稿幾經改易,誠吾國高中以上學校教授英文之標準讀物也.

A First Book of English Verse

英語初學詩選

一册　定價一元三角　郵費五分

周越然選註　本書共載短詩八十首,均文字淺顯,爲吾國初學英詩者之所易于了解者.每一首詩,先有引言,講明此詩之用意.大本文用大號字排印.末附英語解說,全書之後附漢文註解,以便隨時翻閱.

商務印書館

<第二十八卷>

東方雜誌

第八號

英美政局平靜之主因……田炯錦
市經理問題之研究……張培均
上海新商港地位之商權……鄭肇經
上海西人居留區域界外馬路擴張略史……陳俊德
法蘭西現代經濟學鳥瞰……龍大均
商業航空的將來……微知
時論要刪　歐洲往何處去……Melville
插圖　雙牛千山水(一幅)　黃穀原山水(一幅)　總理逝世六週紀念(二幅)　西班牙革命寫眞(六幅)　英王子游南美(二幅)
國際　德奧關稅協定成立……明養　第二國際與政權問題……化魯　全武行之日本第五十九屆議會……明養　不列顛推進南美貿易的企圖……明養
新語林　英國無形的改變……杜若　世界的著名女飛行家……東序　蘇聯感化青年犯人的反省區……梁雄　澳洲土人之神話——鶺鴒與烏鴉的故事……杜若　近世的新僕人——碼……周憲久
經濟基礎(小說)……映波譯
生之戀(小說)(完)……施蟄存譯

第九號

插圖　張聞聲仿郭熙山水(三色版)　多事之印度　巴拿馬革命　橫渡大西洋之意大利飛行隊等十三幅
國際　日本若槻新閣……明養　功敗垂成的法意海軍協定……幼雄　德奧關稅協定的反響……明養　窺伺吾國西陲的英國探險隊……明養
新語林　法西斯主義青年教育的骨幹……杜若　歐洲的福特——鞋業大王巴泰……東序　近代科學對於壽命的研究……建人　美洲史前遺跡的新發見……斐丹　[illegible]……張率
鹽法平議(附錄鹽法全文)……諸青來
南洋樹膠種植事業的恐慌及其前途……梁若塵
日本農業的特質(日本那須皓著)……夏貽彬譯
以社會福利爲前提的攝生保健談……頌華
速度之研究……吳震
天星橋(小說)……高歌
兩小說家一畫師(劇本)……顧仲彝
時論要刪　發展中國小規模工業的一個建議……J. B. Taylor　印度人民之[illegible]……C. F. Strickland

每册一角五分　全年廿四册連郵三元六角

商務印書館發行

中華書局出版

實行新度量衡時期各界必備的

新度量衡圖表

工商部製　四幅一套　四角

本圖表分四種：第一種爲全國度量衡劃一程序圖，係依全國交通之便利與否。將全國分成三色，表明三期劃一之先後。第二種爲度量衡標準制與市用制比較圖，此係表明市用制並非另外之舊制；實從萬國最通行之標準制成。第三種爲度量衡標準器實樣圖，此係表明法定檢校用各種標準器之構造式樣及其組織之關係。第四種爲民用度量衡標本器圖，此乃表明各種民用器之種類構造及其式樣。總上四圖，關係度量衡之劃一，甚爲切要，辦理度量衡者；及全國一般民衆，應各手置一套以備參考。

(辛169)

JOHNNIE WALKER

座有嘉賓、應用何酒

日應用「常納華克」方瓶威士忌酒。選麥精製。名廠出品。質醇味美。助神添興。凡愛杯中物者。無不飲而美之。以敬嘉賓。闔座盡歡。

無論何時何地、如欲飲酒、請呼「常納華克」

上海四馬路四號　正廣和公司經理

常納華克方瓶威士忌酒

各洋酒店均有出售

時報廣告刊例

圖畫時報　每行九角　限三寸中高三行起碼[illegible]

時報新光　每方寸二元[illegible]

特別長行　每行九角　計長寸高登在新聞欄中三行起

特別短行　每行六角　計三寸三分高登在新聞欄四行起　每行字數每字二分四十五字起碼

封面長行　每行一元八角　計十寸高二行起碼每次色[illegible]決議後

色廣告　加一色每方寸十五元二色四十五元三色九十五元四色一百六十五元

▲附註▼　計算行數以本館五號字爲標準譬如一英寸闊可排十個五號字即作十行計算

時報定報價目　本埠及日本一個月一元　三個月二元九角　六個月五元七角　九個月八元四角　全年十一元　南洋歐美一個月二元四角五分　三個月七元一角五分　六個月十四元一角　九個月二十元八角五分　全年二十七元四角　報費先惠寄照九五折算　本報編輯部設於上海浙江路七〇八號（小花園南首）電話六二二〇四　廣告部設於山東路A字六號　電話[illegible]　營業部　六四六〇　電報二五一[illegible]

平漢上行車達彰德

◎路訊、平漢線上行車達彰德、（徐州十六日電）

韓案二次抗議後

日代辦重光返滬

◎我方對日二次抗議內容、除對日方覆牒逐項加以駁覆外、並對要求賠償懲兇保證三項、重申前旨、措詞較第一次抗議爲嚴厲、（南京十六日電）

◎韓案二次抗議書、除對日方覆照所述三點逐條駁覆外、並對日方聲[illegible]事前如何保護華僑企圖卸責一點、鄭重駁覆、（南京十六日電）

◎外交部於本日午後三時將韓案第二次抗議親交重光代辦、內容與第一次抗議略同、聲明保留要求賠償、認日本應負國際法上責任、重光代辦一行、將搭今夜快車歸滬、（南京十六日電通電）

◎重光葵接到我方二次抗議後、十六日夜車赴滬、俟日政府對我國二次抗議覆牒到後、再行來京、（南京十六日電）

◎外王定十七日接見各報記者、報告與日代辦交涉情形、改十八日赴青島、（南京十六日電）

◎韓被難華僑八百餘、十五日午由煙台乘十六號共同丸抵青、據述暴動情形、令人髮指、後由裕盛慶興兩輪幷火車分別送回原籍、（青島十五日電）

◎汪榮寶張維城十六日均無報告到京、（南京十六日電）

日方宣傳

謂韓人金李山被殺

◎在京城刊行韓文報紙東亞日報之長春支局長金李山氏、因將萬寶山事件張大其辭、致引起此回朝鮮事件、爲華人方面所怨恨、昨夜爲華人所殺（長春十六日電通電）

日政友會派員赴韓

◎政友會之韓案調查員森恪氏外二名、本日午後一時自東京首途、將由下關搭關釜聯絡船赴鮮、調查朝鮮各地實情後、或將再赴滿洲、蒐集萬寶山事件及其他有關係材料云、（東京十六日電通電）

日軍演習竟不通知

◎十五日日文報載、長春日駐軍向例在鐵道附屬地外之軍事演習、均先與領事館協議、十日前通知華方後舉行、現第三旅團司令部以軍事行動須守秘密、認此種中日官憲慣例爲束縛演習、特通告領事館廢除向來徵求地方同意、至十五日起、於所定範圍內自由實施、不問晝夜云、（瀋陽十六日中央社電）

范浦江再抵濟

◎張學良代表范浦江十六日晨由平抵濟、（濟南十六日電）

◎[illegible]（濟南十六日電）

中央常務會議

通過出席四全會代表名額

圈定滬市黨部執監委員

◎中央執行委員會十六日舉行第一五零次常務會議、出席者丁惟汾・于右任・葉楚傖・朱培德・陳果夫・主席于右任、㈠通過各地黨部出席第四次全國代表大會代表名額、㈡派何振藩・袁夢蛟・姚英成・王文山・易庚・張萬信・王俊傑・爲陸軍第三十四師特別黨部籌備委員、㈢派陳渠珍・周燮卿・陳運夔・顧家齊・包彰・陳清福・六人爲陸軍新編第三十四師特別黨部籌備委員、㈣派陳明仁・溫忠・李昭良・吳紹周・張毅夫・五人爲陸軍第三獨立旅特別黨部籌備委員、㈤准國民政府警衛師特別黨部擴充爲軍特別黨部、仍由前派委員負責籌備、又馮軼裴遺缺、派顧祝同補充、㈥圈定吳開先・潘公展・杜剛・姜懷素・陳希曾・楊清源・蔡洪田・陶百川・陳克成・九人爲上海特別市黨部執行委員、周斐成・后大椿・朱應鵬・陸京士・黃造雄・五人爲候補執行委員、㈦圈定王延松・童行白・黃旭初・鄧通偉・熊式輝・五人爲上海特別市黨海監察委員、陳白・張藏伯・二人爲候補監察委員、㈧加派邵華・時子周・爲天津特別市黨務整理委員、㈨通過中央廣播無線電台管理處組織條例、㈩通過中華海員工會整理委員會組織規則、⑪中央法規編審委員會委員許心武辭職、以洪蘭友補充、⑫中央組織部調查科主任葉秀峰辭職照准、調總務科主任徐恩曾充任、遞遺總務科主任、以李次溫特充、⑬中央宣傳部編撰主任鍾天心辭職、任胡天册爲編撰科主任、⑭任鄭占南爲華僑招待所主任、⑮推蔡委員元培出席下星期一中央紀念週報告、附各地黨部出席第四次全國代表大會代表名額如下、（甲）省市黨部、南京市九人、上海市九人、北平市九人、廣州市九人、漢口市七人、天津市五人、青島市二人、哈爾濱四人、江蘇省十人、浙江省十人、安徽省九人、廣東十一人、廣西省九人、湖南省十人、湖北省九人、河南省八人、四川省九人、甘肅省六人、山西省八人、河北省十人、山東省九人、福建省八人、江西省八人、雲南省八人、貴州省七人、陝西省七人、遼寧省八人、吉林省五人、黑龍江省五人、綏遠省五人、察哈爾省四人、熱河省四人、中央政治學校區黨部一人、共計二百四十二人、（乙）特別黨部、㈠鐵路特別黨部、京滬滬杭甬路一人、津浦路二人、平漢路二人、北寧路一人、武長株萍路一人、平綏路一人、隴海路一人、㈡海員特別黨部、海員二人、㈢軍隊特別黨部、軍隊共六十人、共計七十一人、（丙）中央指派邊疆代表、外蒙四人、新疆五人、青海二人、西藏五人、西康三人、寧夏二人、內蒙四人、共計二十五人、（南京十六日電）

副部發表

軍事參議

◎副部十五日發表軍事參議門致中、譚慶林、朱綬光、秦德純、劉光、辛仁發、黃國樑、孔繁蔚、傅存懷等二十餘人、（北平十六日電）

◎副部派富占魁爲運輸處長、（北平十六日電）

湘省府議決

請優䘏戴田

◎湘省府十四日常會、准第四路總指揮部函、據彭師長位仁轉據陳團附次野報告、戴副師長斗垣、田副團長應棠等、剿匪殉難情形、請舉行公葬、以昭忠烈一案、議決呈請國民政府從優撫䘏、幷於嶽麓山建亭紀念、以彰忠烈、（長沙十五日電）

冀省產銷稅

仍須實行

◎冀省產銷稅、因經費關係、仍須實行、（北平十六日電）

湘省有獎債券

鄂省不允銷行

◎湘省在漢發行有獎債券、經省府議決否准發行、（漢口十六日電）

漢口鎗決匪犯

◎行營十六日鎗決赤匪李金亭、綁匪夏鴻鈞等、（漢口十六日電）

周老九

執行鎗決

◎懷寧縣府十六日午槍決著匪周汪松即周老九一名、（安慶十六日電）

古田美教士

被擄脫險

◎今晨此間接訊、七月八日由古田被擄之美教士薩愛士已脫險、（福州十六日路透電）

古本金瓶梅

清華學生函圖書館

向吳南軒索還

◎清華學生會函圖書館、吳南軒攜走古版金瓶梅、迄今月餘未還、務速索回、以維規章、（北平十六日電）

劉鎮華

由汴返洛

◎劉鎮華十四日來汴、謁劉峙、當晚十二時仍返洛、聞劉因其母在津患病、本擬赴津省視、惟因綏靖事宜、尚須返洛一行後、再定赴津與否、（開封十五日電）

閩北防務鞏固

福州通信、赤匪羅炳輝部、前由贛竄入閩北之建寧泰寧後、即轉赴寧化、最近該匪又竄擾永安將樂等縣、中央軍之意、大約擬驅赤匪盡入閩西、聚而殲之、以絕禍源、頃又得錢旅長玉光電告、本日上午邵武縣發現白色飛機二架、飛翔空中、擲炸彈二枚而去、此飛機自係中央軍所遣者、蓋中央軍認爲邵武尚有赤匪存在、至赤匪蹤跡、據南昌消息、則未返東閩、毛竄寧都、入閩匪軍、爲羅炳輝楊岳彬兩股、據劉師消息、則謂朱毛尚留建泰、大約赤匪往來於閩贛邊界、蹤跡無定、至於省防設計、現已逐日積極進行、又中央前電令閩省建築飛機場、惟因省垣地面狹窄而又低下、不能安放大機、建築經費亦至浩繁、祗能就王村爲有場址修築、中央軍已經由黎川東南區向閩邊推進、倘於五日內到達建寧泰寧、則於吾閩行軍、殊屬有利云云、關於中央軍來閩消息、九日省府曾接到林秉周旅長由建甌來電報告、略謂截至八號止、匪之大部竄歸化清流寧化、其一部竄沙縣、中央軍已進抵離建寧五十里之地云云、同時南平縣長葉鑑亦有電報告、中央軍已入閩界、距邵武僅卅里、赤匪現正紛紛逃竄云、

馬寅初

辭職慰留

◎馬寅初因禁煙問題、辭立法院委員、已經國府慰留、（南京十六日電）

朱家驊赴平

◎朱家驊十六日由京赴平醫疾、（南京十六日電）

胡漢民

將遷居孔宅說

◎胡漢民以女公子木蘭懷孕、將臨盆、侍奉無人、不無寂寞、定日內遷孔祥熙宅居住、（南京十六日電）

國際貿易局

下月成立

◎國際貿易局、自委郭秉文爲局長籌備後、定下月一日正式成立、（南京十六日電）

高等考試

昨繼續舉行

◎十七日高等考試第二日、仍考普通行政人員考試、點名收發卷時間與前同、王用賓與監委劉三羅介夫姚雨平等在第一場監考、極認眞、有兩生竊視、又有以另紙起稿者、均由監試典試會酌予扣分、第四場有兩生遲到、未得入場、又有兩生因夾帶扣考、十七日點名改爲五時、（南京十六日電）

成都米價

每石五十元

◎成都米價、跌而復漲、每石售至五十元、較前超過八元、人心恐慌、政府亟謀救濟、（成都十六日中央社電）

絞盤牌香烟

最流行　最漂亮

CB-135

鎗殺華人案詳情

魯省府將提嚴重抗議

德縣美人

濟南通信、據德縣通訊、本月十一日晨六時、東地博衛醫院副院長德佛蘭、槍斃華工友王國慶一名、消息傳來、全縣譁然、記者聞訊後、當即前往調查經過詳情、玆將探得消息、詳誌於後、記者抵該醫院時、適李縣長・王法院長・孫檢查官・及各局局長・區黨部毛委員等、均已先在、當即傳訊肇事人德佛蘭、始悉該院前曾發生竊案、計損失公款數百元、而至今迄未破案、德氏對之、頗爲不滿、乃每夜攜帶手槍、秘密偵察、本月十一日晨六時餘、該院工友王國慶、以事起床出外、適與德佛蘭相遇於該院公事房門首、該氏竟不加細察、遽爾開槍、該工友以事出倉卒、莫知所措、乃回身逃避、斯時該院全體職員及住院病人、咸從夢中驚醒、恐懼異常、王國慶自院內逃出後、即向該院西園子牆奔去、德氏仍一味窮追、且向其腰部開槍、王國慶當即倒地身死、斃於牆下、惟上述事實、尚係凶手片面之詞、究竟如何、尚未判明、訊後孫檢查官即檢驗屍身、當由該院人領至一小暗室、見屍身仰臥洗澡盆內、汚血滿身、骨肉模糊、狀極悲慘、不忍卒覩、當驗得確係中槍身死、彈由背穿入、破動脈血管而死、時在早六點四十分、當拍照像片而回、急於下午六時在區黨部召開緊急會議、到各機關代表及民衆百餘人、對此慘案、頗爲憤慨、當經議決善後辦法九條如下、㈠通電全國、請求一致援助、㈡速電外交部、請求嚴重交涉、㈢限即刻拘押凶手德佛蘭、由大會代表會同軍政當局執行、㈣通知各報館一致登載該項消息、㈤擴大宣傳、㈥以大會名義警告該基督教董事會之非法集會、㈦以大會名義、電請省政府速向美領事館提出嚴重抗議、最低要求、㈧組織德縣王國慶慘案後援會、設委員十一人、由縣政府・縣法院・教育・財政・建設・公安四局、民衆教育館・區黨部・第一區公・所鐵路工會・十二中學等担任之、㈨聞德佛蘭明日即逃赴窰站、應由軍政當局、即刻前往逮捕、查王國慶係恩縣毛莊人、年三十八歲、在該醫院充當工友、已有多年、人極忠誠勤奮、每日起床甚早、即行工作、據聞在此慘案發生前一日、王父適由里來德、促王返家、不料翌晨即發生此不幸事件、王父涕流滿襟、痛不欲生、

長江水倒灌入湘

湘省水災慘重

各地紛紛報災請賑

長沙通訊、湘省之湘潭湘鄉等縣、於五月二十七八等日、因山洪暴發、發生空前之大水災、近旬以來、又復大雨、晝夜不息、河水驟漲、宣洩無從、同時長江西水暴漲、不惟將荊河藕池出口堵塞、使湘省各處河水、不能暢消、而且倒灌入湘、致湘省水災、益形慘重、頃已來電報災者、沅水流域、則有常德桃源、澧水流域、則有津市慈利、濱湖各屬、則有岳陽、湘水支流、則有永興、類皆屋宇牲畜、盡被漂流、田禾雜糧、多被衝毀、災民盈千累萬、無食無衣、玆錄各地災情如下、

沅水流域

常德縣長方新佳電云、屬縣自陽（七日）日晝夜大雨、迄今尚未止息、河水暴漲、東西官堤、四處崩塌、潰決堤處、危險萬分、縣城上下南門、閘板全閉、水勢續漲、自民五以後、以此次爲最大、除一面督飭縣城堤工程局雇工築塞、一面調查各區水災狀況、容後詳報外、謹先電聞、桃源縣長歐陽鈞青（九日）電云、屬縣自本月五日起、霪雨傾盆、至七八兩日、河溪水漲、較前次水勢更倍、沿沅水流域各鄉村、均成澤國、人畜房屋田畝、被其淹沒衝毀者無算、即縣城地勢較高者、除南街稍免外、餘如東西前後港各街、及北東西三街、均被水淹、縣政府左右、亦成湖澤、計全城淹沒房屋、漂沒牲畜、漂失器具貨物、受損亦巨、城外則一片汪洋、渺無垠際、其受災慘狀、實爲歷來所罕有、竊屬縣前遭散逆叛部劫搶、繼又遭洪水成災、今玆水患、較前尤甚、人禍天災、相繼未已、現水勢未退、天雨仍纏綿不已、懇迅予派員來縣履勘、酌免田賦、一面頒發急賑、以救災黎、

澧水流域

津市公安局長沈宏士蒸（十日）電云、津市自七月七日起、大雨傾盆、平地水深丈餘、兼之上流山洪暴發、逼市成澤、田園廬舍、近河者概被淹沒、牲畜婦孺、躲避不及、頗有死亡、街後一帶垸園、多被衝潰、積水刻雖漸退、雨尚未歇、慈利縣長吳安波庚（八日）電云、慈利縣日大雨如注、陽（七日）日山水暴發、沿澧漊兩岸、數十鄉百餘里地方、屋宇器具牲畜、盡被漂沒、所種禾苗雜糧棉花、亦被冲洗、損失不可計數、人民棲遲無所、衣食艱難、慘況目不忍覩、

濱湖各屬

岳陽縣長侯厚宗灰（十日）電云、屬縣九區、孤懸湖面、三面環水、地勢低窪、向稱澤國、前日共匪將昭福義勇隊攻破之後、人民轉徙流離、盜匪乘機刦殺、加之連日霪雨、平地水深數尺、已栽種之田禾、洗去十之六七、滿目瘡痍、至堪憫惻、總計被災田畝、竟達一萬三千餘畝、

湘水支流

永興居耒水之濱、此次大雨、亦被極大水災、縣長麥幹、昨來虞電云、屬縣本月二日至三日、霪雨連綿、三日尤甚、山洪暴發、水勢洶湧、便江上下游、飛漲丈餘、沿河三石磯・注江口・銅官灣・塘門口等處四十餘里、兩岸淹沒、一望無際、所種田禾生涯、概被衝毀、兩岸煤窿、水均注滿、不能動工、現在貧苦災民、及失業工人、流離失所、待哺孔殷、

陳肇英

到閩宣慰軍隊

福州通信、以慰勞閩省剿赤各軍爲任務之中委陳肇英、現已於八日抵福州、陳於五日由滬坐萬象輪船來閩、因中途阻於大霧、故延至八日上午、船始進口、黨政兩方、均派有代表、赴馬江迎陳、陳八時在馬江登陸、十一時始由馬江來省、下榻於台江汎之法大旅社、下午五時後、陳曾至省府訪代主席方聲濤、陳此來攜有犒勞前方勦赤隊伍之物品、如毛巾汗衫藥品之類甚多、一二日內、即可赴南平、陳對於往訪之新聞記者表示、此來專案宣慰、並無其他任務、並謂蔣主席在贛指揮、軍威大振、近日作戰、節節勝利、即因勝利之故、深恐贛之赤匪、潰竄來閩、特疊電閩之各軍、協力堵剿、以期匪禍早日肅清、本人之意、赤匪慣技、每誘脅無智識之愚民加入、吾人常首事宣傳、應即日組織宣傳隊、到各縣各鄉、從事宣傳、則愚民不至爲所誘惑、致有盲從云云、又陳氏語人、閩省現當剿赤時期、常以剿赤爲惟一要務、一切建設、均應從緩、甚望省委及指委兩方、均各推定數人、到前方參加討共工作、以利軍事進行云、

蘇省府請劃撥

京滬營業稅

係援鄂省先例

蘇省政府財政廳、以舉辦營業稅、係抵補裁釐損失、蘇省商業、精華咸集中於京滬兩處、其他各地商業清淡、稅收無多、如蘇省舉辦營業稅、而不兼及京滬、則原有收入、萬難抵補、特呈行政院請援照湖北省政府、與漢口市政府先例、對於營業稅之征收、由蘇省政府會同京滬兩市府辦理、分配成數、亦請依例以省七市三爲準、以資抵補、以免財政竭蹶、而影響建設事業之進行、昨省府已接行政院指令、略謂呈悉、應由該省政府與上海南京兩市政府、會同協商辦法、呈院察核、仰即遵照、並候令行兩市政府知照、

平望續訊

蘇州訊、太湖剿匪指揮部、派駐平望之省保安隊第四團第二連、十四夜九時、突有四十餘人譁變、向太湖方面而去、當經第三連會同水警、包圍剿部、將餘衆繳械、事即平息、十五日經水警十五隊在太湖浦橋截獲逃兵七名、至十六日下午、第三連已與繳械之二連兵士九十餘名一同開回蘇州胥門外三鄉廟、該管第一營營長邵仁城已亦來蘇　現看管於三山會館指揮部內、

至此次事變原因、緣平望鎮有一大餅店主、與通河南匪、由渠代匪勾通該連叛變、約定十四夜十二時、由匪方開放大船八艘、來鎮接引該連入湖、該連兵士數名、不願從匪、密告沈營長、率由第三連前往、當場將該連繳械、查悉通匪之事、係由班長九名接洽、人已逃逸、當追獲七名、尚有二名則跳入太湖滲斃、昨已將追獲之七名、連同大餅店主解指揮部訊辦云云、

余沈壽案和解了結
張孝若付余恤金六千
公葬不註銷‥由地方公團加碑
繡件不收回‥仍存博物苑陳列

南通通訊、舊事新提、轟傳遠近之余沈壽案、最近余（余沈壽之夫余覺字冰臣、蘇州人）、張（張孝若）兩方、已告和解、由張付余覺洋六千元、對於繡件不收回、公葬案不取消、並分呈省政府南通縣法院、撤銷控案、一場糾紛、遂告完全結束、玆覓得余張訟案和約、原文錄左、

㈠、沈壽病卒南通、由地方團體、公葬於南通黃泥山麓、自縣至部、呈報有案、（抄案及墓圖證明）所有從前建立碑表、一切仍舊、玆由地方團體、加立公葬碑、碑文「中華民國二十年月日、美術家吳縣余沈壽女士、公葬之墓、南通地方團體刊立、一由張孝若商同地方團體、於一年內刊立、並立四址界石、㈡所有南通博物苑、（現屬南通學院校董會管轄、）一切物品、計耶穌繡像一件、美伶繡像一件、三貓繡幅一件、金鑽時計一件、寶星三件、以上各件、現經張孝若余覺、雙方應允、仍歸該院永遠保存、彼此不得取出、以垂不朽、㈢余沈壽傳習所長、身後恤金、又大生紗廠貿紗生息之款、擬建幼稚園、於余沈壽故後、撥存南通女師範、待時建設、以上兩款、現由居間人、設法取出、並湊成整數六千元、交余覺核收、當交二千元、餘四千元、分兩期交清、本年十月底、一期交付二千元、明年六月底、一期交付二千元、月息八厘、由吳寄塵担保、到期照付、嗣後關於原狀內一切財物、及原狀所稱各節、並其他雙方任何情事、均於此次完全了結、決無異議、㈠余覺在南通地方法院、訴張孝若一案、經人調處和解、由余覺叙明和解情由、聲請銷案、俾完手續、再余覺原呈、附錄省批、有涉及取消公葬、是否可行、候再令飭南通縣長、秉公處理之語、今既雙方和解、由余覺聲明理由、另文呈請縣政府、呈省核銷、以絕糾紛、㈠和約各條、由雙方簽字蓋章、並雙方律師居間人、證明蓋章、分繕兩份、雙方各執一份、以資永守、雙方余覺・張孝若・居間人吳寄塵・張地山・沈豹君・沈伯陶・證明律師姚元桂・唐慎坊・

蘇州　打落匪船　肉票殞命

周莊楓林橋彌陀港、於十四日下午七時、發現匪船一艘、匪九人、內藏崑山陳墓南官涇肉票沈秀昌（六十歲）、沈阿大（十六歲）、鮑毛官等三名、經水公安三區十四隊二分隊邱巡官率帶水巡、化裝前往、匪等見水警到來、即先行放鎗、而水警亦還槍相擊、結果斃匪八名、一匪兎脫、肉票沈阿大鮑毛官、亦受重傷、經周莊區公所派汽艇護送來蘇醫治、詎行抵中途、即相率殞命云、

葑外刦案　又獲一匪

葑戶外沈家埭徐家匯等連刦發生後、旋由公安局捕獲盜匪費瑞發、徐士林王福泉等三名、經鞫訊之下、供出逸匪徐巧泉、匿太倉雙鳳鎮、即由鄒局長派探警前往捕獲、於昨解蘇訊辦、

筵席捐取消

本邑菜館業同業公會、以營業稅即將開始、所有筵席捐一項、自應取銷、乃呈由總商會轉陳省府交教育財政兩廳核議、准予撤消、昨日令縣遵照、

鎮江　兩縣長更迭

蘇省府十四日第四一六次常會議決、委陳慶瑜充任漣水縣縣長、原任縣長王證澄調任吳江縣縣長云、

常州　營業稅局奉令撤銷

本邑營業稅、現由商會承包全年稅額五萬六千元、分季繳納、坐扣經費一成、已經財廳核准、本邑營業稅局長何開芳、於十五日奉財廳訓令、尅日將稅局撤銷、歸併財政局兼辦、

子遭匪綁　嚇煞老母

本邑第四區史墅鎮附近陳家巷之陳兆生、（又名阿四）業農、頗有積蓄、今春曾被盜刦一次、損失頗鉅、兆生因即來城、賃居於東橫街天主堂弄內、近日兆生往鄉間收取麥租、即與其妻及老母回居鄉宅、十四日夜、被匪偵悉、越牆入室搜刦、因所有貴重物品均在城中、乃將陳兆生架至附近陳墅村、勒索二萬元、其母年近八旬、見伊子被匪架去、心甚焦急、隨即驚死、後經村人前往陳墅村與匪接洽、出洋五百元、將兆生贖回辦理母喪、

港字鄉綁案　獲匪三名

港字鄉譚高大十五歲之子根大、於本月十日夜、被匪綁去、肉票藏匿地點、迄未偵悉、該區區長劉葆潤、偵悉本案匪犯、均藏匿四號沙灘內、當於十四日夜、率同圩塘保衛團前往、當場捕獲匪徒鄧龍龍陳福林朱丹春等三名、於十五日解縣訊辦、

蚌埠　水災急賑會賑濟災民

蚌埠臨時水災急賑委員會成立以來、會內調查人員、連日會同公安五區分局長警、分區調查災民人數、隨時發放賑票、規定每口給賑款三角、該會預在中央銀行暫借大批角票、本市領賑地點、指定在總商會、小蚌埠領賑地點、在河北行政區公所、自十四日上午十二時起、兩處開始發放、按票給款、一般災民、持票前往領賑者、絡繹不絕、

蕪湖　陳調元赴太湖檢閱

皖省府主席陳調元、前由此間轉赴六安督剿赤匪、玆以大股已向豫鄂邊境潰竄、遂決計將六安防務及肅清餘匪等任務、交由四十六師岳盛宣部負責、本人則已前往太湖、檢閱駐防該處之一百六十九旅宋潤田部、並即取道潛山遄返安慶、

水災與籌賑

皖北大水爲災、蚌埠懷遠尤甚、此間紅萬字會因接蚌會來電告急、除已發起籌募急賑外、並派隊長黃義道於明日赴蚌、調查災情、又蕪湖大水、除已潰決圩堤數處外、保泰圩昨又潰決成災、淹田五千餘畝、縣府已電省報告日來天已放晴或不致再有他虞

當塗匪兩名鎗決

五十七師一百七十一旅司令部、前由當塗解來匪犯多名、經訊問後、即送縣府寄押、玆以內有二匪情節較重、已定明日提赴刑場執行槍決

松江　匪犯十九名押解赴省

匪嫌疑羅諸五（前向上海市公安局提來）海匪趙鎮海・王福慶・李信方・小和尚・周孟法・董國良・金順祥・陳酌台・林椒梅・王少川・（由四區解來）共匪夏則先・羅福根・（羅係李文俊之僞飯、一區解來）及由金山解來嫌疑犯沈友生・朱阿和・陳晉昌・楊阿和・馬阿變・松江縣政府解來戚阿三等、均由指揮部迭次審訊上詳、業奉省保安處指令、提省研訊、駐松曹滂指揮官、即於十六日派萬副官押解省垣、

松靑嘉交界　獲匪三名

縣公安局據密報楓涇附近江浙交界處、將有大幫匪攜械而來等情、當由局長派督察員等前往兜拿無獲、十六日在松靑嘉交界地方、獲匪船一艘、匪徒三名、（名未詳）現正嚴緝餘匪

嘉興　公安局改組緩期

縣公安局本奉令於本月一日實行改組、今因預算關係、將展緩至八月一日實行、全縣警務人員、將有更動、

誹謗案定期宣判

嘉興新豐小學女教員陸彥英以嘉興新報及平湖商報上載有「新豐小學之怪劇」新聞、內有駱女士「秀色可餐」係一「摩登」小姐等語、爲隱射誹謗、向嘉興地方分院自訴嘉興新報平湖商報及投稿人凌覺、妨害名譽罪、各情已見前報、昨日（十六）上午七時、傳集各被告續審、被告報到新報編輯主任徐耀先代理律師鄒兆辰、平湖商報編輯主任毛友倫投稿人凌覺代理律師謝瑞麟、自訴人陸彥英亦偕顧紹銘律師報到、陸年二十、衣裝入時、由法官丁元普升坐第二法庭、經先後訊問自訴人及被告後、開始辯論、自訴人當庭要求賠償名譽損失、及登報道歉、審訊結果、宣告辯論終結、定二十日宣判云

匪黨餘孽定讞入獄

前任平湖全公亭農民宋富生弟兄、本務農爲業、因與去年春季被太保阿書部下豬玀阿妹、擄至船上、因其勇有氣力、硬使入夥、去年陶莊被刦時、宋亦參與、迨該匪部潰後、實行散夥、宋分得長槍四支、銀洋四百元、潛歸故里、現該縣辦理清鄉、搜查戶口、發現此事、由水警第九隊獲住、解由水警第二區部、轉解地方分院訊辦、經數次偵訊於前日宣判處無期徒刑

餘姚　强行借宿被捕解局

盜匪應宗耀、十四晨二時、在四門鄉周洪坵錢登基家、强行借宿、經人密報朗下保衛團、派隊前往拘捕、應匪開槍抵抗、卒被團丁開槍擊傷就逮、下午八時、解交清鄉局法辦、

寧波　包家漕兩家遭刦

北門外包家漕居民李小毛家、十四晨一時被台匪六名闖入、匪持手槍及鐵尺等等、搜刦一小時、刦取現洋二十三元、嵌寶耳環一副、男女衣服多件、共値三百餘元、臨去開槍四響示威、該匪又至西周村顧文才家、刦取値洋三十餘元之衣料多件、向方家塘逃去、事後爲該管一區三分署得悉、派長警分頭追緝、但無踪影、

揚州　運河大水輪船停班

日來雨水過多、黃河及淮運諸水泛濫、江北各縣水患、形勢日重、內河各班輪船、雖已僱夫拉縴、勉强開行、奈運河上游水勢暴漲、湖河港汊交匯、依據歷六月大潮汎之徵驗、河堤岌岌可危、高・寶・界首各段水距堤顚祇尺餘、勢將漫潰、鄉民集衆會同河工汎員、日夜防守、揭旗禁止開輪、鎭江小輪公會得上游各局電報、爲避免衝突計、於十五日起、鎭清、鎭揚短班、一律停駛、揚實、高郵各長班、及鎭揚交通、祗有汽車維持現狀、亦未能開行、鎭揚輪渡來汽車公司之揚郵輪渡、旅客陡增數倍、車輛不敷、並悉江都段工務所派汎員率隊目俤兵、查察沿堤脫坡之處、邵伯以上有十餘處、各有十數丈之倒塌、昭關壩副堤坍、全圩低田被淹、鄉民爲堵圩口、水始略退、揚城南鄉低田、民衆多有租用抽水機器、以救秧苗、城內各街巷自十三日以來天已放晴水已漸退、惟灣子街東嶽廟仍積水沒脛、公安第二分所之前樓昨日倒塌幸未傷人

綏靖期間再展六個月

張之江與劉鎮華等、以綏靖期滿、聯銜電呈蔣主席、請撤銷督辦名義、玆奉蔣令、備加慰勉、着再展期六個月、藉以完成第三期綏靖工作、肅淸匪孽、

墨國禁外國工人入境

十五日墨西哥城電、墨西哥政府今日下令、禁止一應外國工人入境、限公佈後六十日內實行、據聞墨政府欲阻止華工前往、亦爲發佈此令之一目的、（國民社）

菲律賓立法會議開幕

十六日馬尼剌電、菲律賓第九屆立法會議、今日十時開幕、本屆重要議案、除一九三二年度新預算外、有婦女選擧權問題、推廣公立學校、最高法院推事額數、及土地與增稅等問題、參議員李松與衆議員羅克藤斯仍將當選爲兩院議長、李松今在美國主持獨立運動、如當選後、料仍由奧斯米那當選代理、要爲今年稅收約減一千萬披索、而本年預算則爲七八・三三五七〇八五・三七披索、明年預算設不增稅、則將大行減削、又土地問題中對於排斥日人在菲置產、亦一要案、（國民社）

日本米收難豐

十六日東京電、昨十五日米穀委員會開會時、據石黑農務局長之報告、本年度內地稻禾、東海道近畿及中部地方、雖屬順利、其他地方、因溫度比列年爲低、日光不透、收成必薄、北海道禾苗發育不良、自全體觀之、本年收成恐不佳云、（電通社）

橫渡大西洋不停飛航

十五日格萊西港電、匈牙利飛行家恩德上尉與麥格雅上尉、今晨十一時二十五分、駕獨馬蓮單葉飛機、自紐芬蘭格萊西港出發、希圖橫渡大西洋不停飛航、直達匈京、（國民社）十六日倫敦電、匈牙利飛機據無線電稱、今晨七時一刻、該機與匈飛行家恩德麥格雅兩氏互通無線電、今其飛機、將飛過大西洋而抵歐境、（國民社）

日報飛機環飛世界

東京十六日電通電、東京朝日環飛世界選手飄馬諫浩氏、本日午後零時五十六分、回抵東京朝日社、計費時三十一日六小時六分、創立日本新記錄、得意揚揚、

白宮內大樹觸電燬折

十五日華盛頓電、美京連日酷暑、今日大雷雨、白宮內大樹一株、觸電燬折、公府房屋及居人幸均無恙、（國民社）

地面之「飛車」可與天空之「飛機」比速
每小時約行一百六十公里
德國瓶山博士之新發明

（西海儒生）

昔記者遊美過紐約、仰首天空、有高架車elevated railway、俯臨地穴、有隧道車subway、心羨其速、不覺凝神駐想、而稱歎不置、孰料十數年後、地面之飛車、且將迎與天空之飛機比速、彼高架車與隧道車、一回首間、頓成舊物、相形之下、又遠落飛車飛機之後、世界交通之變化、乃竟若是其可驚乎、德國者、固以策百靈飛船、馳名於五大洲者也、今乃發明「軌道上之策百靈式火車（Schienen-Zeppelins、）（英文名rails Zeppelin、）（如圖一）恐又將不脛而走、風行各國、車爲瓶山博士Dr. Kruckenberg所發明、間架低平、身材輕銳、其長如箭、其疾如矢、其開駛也、不必有機關車locomotive engine爲前導、僅如新時代之掠水船hydro-glisseurs、（掠水船又名滑艇宜於淺灘溪澗、）裝一推進機Propeller、藉發動機motor驅策之、發動機用油不用煤、每車載客四十名、已十倍於汽車之客數、而每行一百公里之遠、約需汽油七十一公升litre有半、僅兩倍於汽車之消費、推進機斜矗車尾之部位、有類猛獸之觸角、推進機疾轉如電風扇時、車即猛進如飛、（如圖二）計其所能有之最高速度、每小時爲二百三十公里、視每小時行八十九公里之特別快車、加速一倍有半、以與飛機比速、略無減色、日前於黎明三時、在亨堡與柏林間演試行車、計二百五十七公里間、止行一小時三十八分十九秒、亨堡外報Hamburger Fremdenblatt特派本館自備之飛機、追隨視察、覺此車行駛之速、有時且突過飛機之前、車中並照預定時刻表、嚴格測算、車行稍緩處、僅差十四秒鐘之微、而達目的地之時刻、仍屬不損累黍、車壁以輕金屬爲之、車位排置略如長路汽車（如圖三及四）非如舊有火車之聯合若干輛爲一起、而其下循軌道上裝推進機之特別構置、又合火車飛機長路汽車三者爲一物、誠交通界之利器也、據發明此車之瓶山博士談話、謂此次試車、並非爲打破紀錄record之運動比賽、乃證其能較準分晷、俾乘客於時間上、不受絲毫之損失也、其最著之特長、爲能在疾進時兩三秒鐘之間、自由增減其速度、此點非機關車所能辦到、於避免觸撞等事、獲益非鮮、乃解決安全問題之一大關鍵、此車最低之速度、每小時行六十公里、而得乎其中之平均速度、每小時約一百六十公里、在飛馳甚速時、偶遇飛鳥突過其前、因鳥飛之速度尙過弱、即被打落、碎爲虀粉云、蓋自然界中之禽類、自古迄今、固未遇此奇速之怪物、不知身受猛進如飛之氣壓、倉卒之間、即無以自脫也、美國西部之華仙市Los Angeles向以比賽最高速度之汽車之運動專家所豔稱、今美國Dan Arlen愛能廠所造最新式比賽用汽車、重心甚低、轉灣時雖疾駛而不虞傾覆者、每小時速率、亦不過一百三十五公里、而尋常汽車之平均速率、每小時不過七十公里、故以速率爲衡、飛車當居第一、次則飛機、又次則汽車、再次方爲火車也

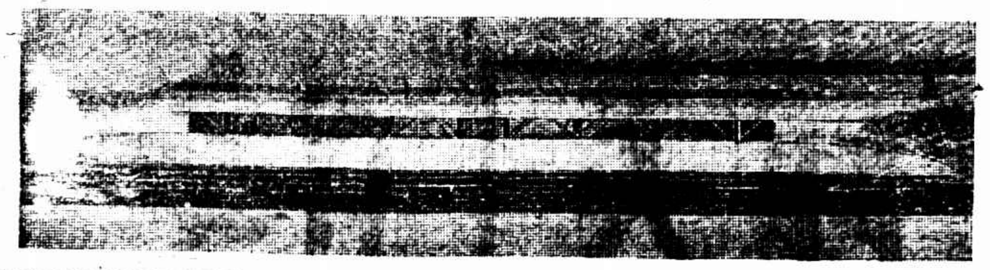

（圖一）軌道上之策百靈式火車　圖右爲車頭、上裝推進機、以發動機驅策之、其行如飛、又可名之曰飛車

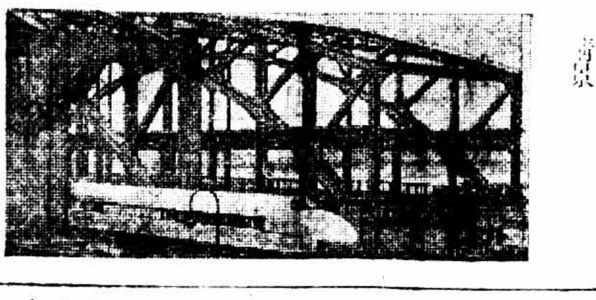

（圖二）飛車疾駛而去之情景

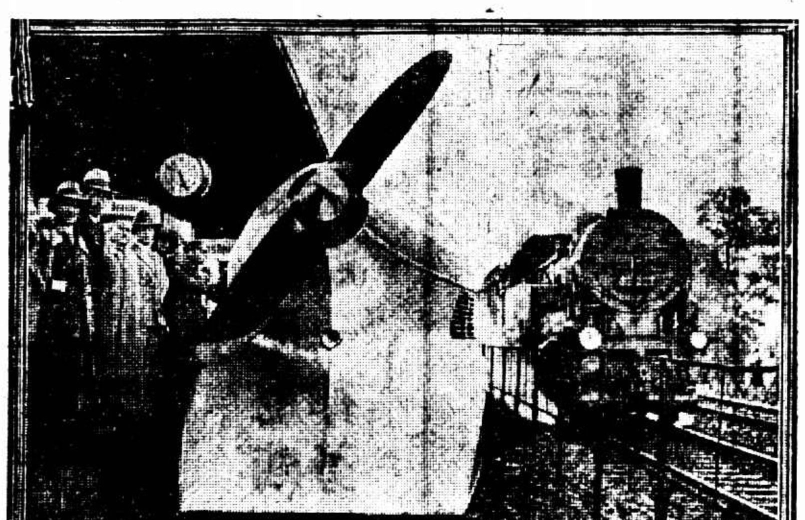

（圖三）飛車到站時之情景

（圖四）自飛機俯瞰飛車之景

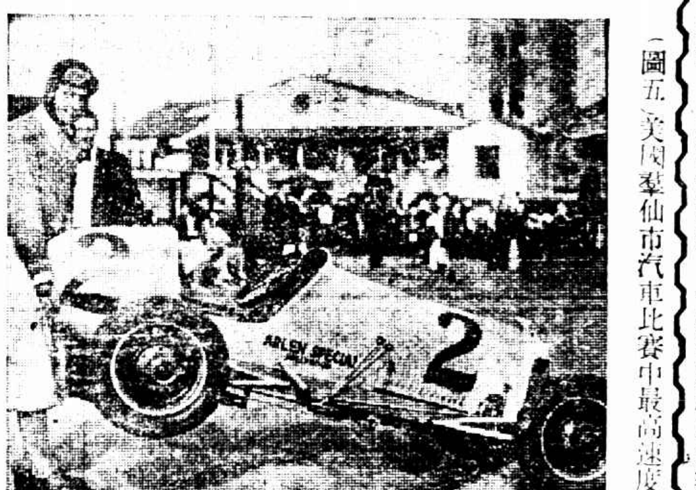

（圖五）美國華仙市汽車比賽中最高速度之新車

家家不可不備

▲急救時疫水　每盒四十瓶一元每瓶一　元五角　三角　一角
▲樟腦白蘭地丹　大瓶洋一元二角五分　小瓶洋七角五分
▲痧氣奪命丹　每盒洋五角
▲明丹　每包洋一角

時値夏令，炎炙堪虞，受熱中暑，輒致霍亂吐瀉種種痧疫，危及生命，本藥房有鑒於斯，慈善爲懷，每夏監製大批

定價：半送半買　功效：起死回生

上海四馬路太和大藥房發行

竟有人感激太保阿書
中孚行主葉貽馨在浙江王港涇出險

喜訊從杭州傳來
書代夜行船艙下苦得要命
岸上發鎗大雨中救星趕到

浙江鎮海人葉增壽、字貽馨、在黃浦灘路二十四號橫濱正金銀行內稅屋兩間、設中孚行、專營進出口報關等事業、年有盈餘、所居榆林路三百六十九號洋房、係葉自造、門首題有湛廬二字、葉置有自備之四五二九號汽車、本月四日晨十時許、葉偕其妻范氏乘車出外、車至榆林路近勝路轉角、忽有綁匪三人執槍躍出、擁登車上、同時即將葉妻及車夫驅下、由匪自行司機疾駛而去、嗣由車夫報請匯山捕房查緝、迄未破案、

距前日葉妻范氏忽得葉之親筆信、始知葉已於本月十一日脫險、囑范氏首途赴杭州市立醫院晤面、范氏當於昨晨乘車趕往、葉之信內述被綁後經過頗詳、謂當被綁時匪即逼令蜷臥車中、以衣服遮蓋、車身顚播、良久始戛然止、察其地似爲滬西之北新涇、一匪令葉將長衫脫、由匪負之登一小船、納入艙內、上覆船板、當夜即被將船搖出、自此匪等每於日間停船、夜則開船、船開後始啓艙板將其扶出、給與一餐、並略吸新鮮空氣、待遇至爲苛刻、如是達八晝夜、亦不知匪等將船駛往何處、至本月十一日午夜一二時、大雨傾盆、但船仍前進、斯時忽有槍聲數響、船行似漸急、旋忽復停、未幾即有水警多人登船搜捕、始得出險、詢知該處爲浙省王港涇、登船之水警爲浙江省水上公安隊劉隊長所部、因搜捕太保阿書餘黨、故對進出船隻均十分注意、當時見該船冒雨前進、情有可疑、即令停止、但該船非但不即停止、且加增速率、乃開槍示威、船始傍岸、當時似見有三匪躍登岸上逃去、台公安隊士追到船旁、僅見空船一艘、徧搜之下、始將葉自艙底救出、護送至杭州、以精神萎頓、故先赴杭州市立醫院調養、

人浮於事將若何
郵局招考
額定廿名　十九一天　◆不拘男女！

郵政總局決定本年招考新員、額定二十人、凡有高中資格、或有相當學力者、均可應試、男女性別不拘、惟每屆招考新郵務員時、報名應試者、常於局方定額之數增高至三數十倍、巢見海上人浮於事者之衆、本屆報名就試、截至昨日止、閱達七百數十人、該局現定十九日上午六時半起、在北四川路該局三樓舉考、全日考畢、其試之範圍爲三民主義國文英文地理常識等項科目、一待該局揭曉後、錄取之人員、即可入局試用、一年後曾升爲正式郵務員、

中華醫學會改稱國醫會
中華醫藥聯合會、昨假寗波同鄉會舉行改組大會、改定名稱爲中華國醫學會、投票選舉、時晏不及揭曉、將於今日開票、

日夜銀行儲款續發二成
須待……大世界部分了結

周渾元升任第五師長
陸軍第五師自胡祖玉師長逝世後、即由副師長周渾元代理、頃聞總部已將周師長眞除、並委旅長姚純升副師長、遺旅長缺、以該師二十六團團長周士達擢升、

豆腐店張價
本市豆腐業各店、以近來豆貨進價日增、存本頗重、議決規定新價目、於今日起實行、

▼市公安局特務股主任項東山、現因在滬另任要職、業將本職辭去、昨日該局已調令偵緝隊長兼任、

閻錫山陰謀發覺
市公安局督察員偵悉滬西北新涇附近陳家渡大華製革廠內、有人私設無線電收音機一座、爲閻錫山作宣傳機關、昨日下午會同六區巡員等密往拘獲該廠工程司彭某一名、搜出儲藏機件之黃漆木箱六七只、據彭稱、是項木箱機件、甫於去歲自鄉間帶出、否認係閻之宣傳機關、當經連同箱件、一併帶入總局候核、

公安局偵緝隊又悉蒲坡賽路巴里(弄名)二〇八號中係反動派機關、昨日派探會同法捕房探員前往、拘獲十二人、均係山西籍、現暫押於法捕房、一面仍派探留守、俟餘黨來時續捕、當時該屋中並未抄出任何證據、

新銘輪中止赴鮮
各報館決停登日商廣告

招商局新銘輪船昨午起椗駛鮮、該局忽得朝鮮總領事館電云、「鮮事緩和、新銘請勿來」、當即發無線電通知新銘回埠、定今日晚照常開駛威海烟台天津、

上海各大報館已決拒登日商廣告、反日援僑會昨又通電全國各報館一致實行、

呢絨同業公會議決、除電請政府嚴重澈底交涉外、並告同業、在交涉未解決前、以抵制日貨經濟絕交爲政府後盾、

天津幫來電
▼停止辦貨

天津方面商號昨電駐申莊客、停止辦貨、聞因運貨車輛缺乏、去胃已無、

大隊游普陀
精武會

精武體育會旅行組一行四百人、定明日往遊普陀、於下午四時在大達碼頭乘定備專輪「大華」出發、翌晨六時到普陀、船上有無線電音樂等助興、並贈旅行用品、如乾製精美團扇紀念毛巾巴黎廠牙粉施德之蔴功濟衆水等、更請陳達明陳謂泉兩醫師隨輪出發、

黃漢侯善鐵筆

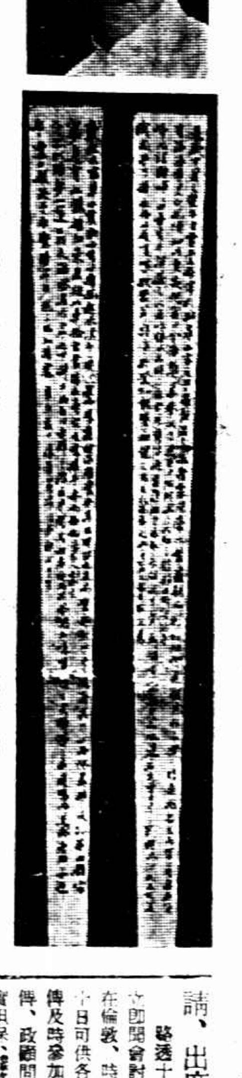

明日起寧波同鄉會四樓將開劉竹民書畫會、有作品人名黃漢侯者、揚州產、能於方寸牙石刻千餘字、仿各家書體無不畢肖、茲印所刻赤壁賦首段放大之影、(原物比影約小一倍)

德國銀行復業

日看今後倫敦兩會議

軍縮

各國必覺悟

路透十六日巴黎電、英首相麥唐納外相漢德森柏林之行、業已作罷、德總理白魯寧外長寇蒂斯明日俱將來此、乃因漢德森賴伐爾史汀生三人意見一致、以爲自今急宜設法救濟德國、增進法德交誼、澄清歐洲沉重之空氣、擬請德國提出財政上與政治上之担保、而借一筆巨款、並爲免除德國具蒙辱觀念計、商定應由國際聯盟爲司管之受託人、

電通十五日巴黎電、之美國務卿史汀生、會見法外相白里安、關於軍縮問題、交換意見、白里安力言軍縮問題、與歐洲政治問題有不可分之關係、法國再不能縮小軍備、並力述蘇俄之軍事經濟狀態、於法國及其他之影響、

德人復樂觀
政府連日苦心積慮
使金融漸趨安定

國民社十六日柏林電、德政府頒布緊急命令四道、其中最重要者、對於明日銀行復業後之提款、在本星期以內、祇許限於發付薪資國稅保險費及社會事業等等費用、但政府同時對於各戶存款則担保其安全、第二命令規定外幣一切交易概須由國家銀行經手、而國家銀行有審查該項交易性質之權、並不許此後再有外幣之交付、第三道命令規定一切證券行市及兌換率等凡不經正式允許之機關發表者、概以刑事違法論、得處以監禁或科以重罰、而命令之第四道則屬於財政上之一切事務、國家銀行之董事會議已於今晚批准紙幣發行金準備之低減、但此事在緊急命令中未嘗提及、至準備之標準雖未見銀行公布之明文、而據外間所知約在與歐戰前相等、即百分之三十三左右、如是則國家銀行可添發紙幣約十萬萬馬克之譜、而該銀行又以大批紙幣一時不及印行、故復有利用存貯庫內而尚未銷燬之廢紙幣使之流行之消息、再則國家銀行又已決定將貼現利率自七釐增至一分、如是則提款或可因而減少、總之、此次緊急命令頒布以前、全國人民尙在惶恐疑懼之中、迨命令發表之後、則覺其中並無所謂極端緊急策略、故人心亦因而稍定、

無條件賠款 照付再轉收
又電、德國財部本日發表德政府已由巴塞爾國際清算銀行、將五千百萬馬克之無條件賠款交付法國、惟此項賠款、當即由國際清算銀行貸與德國、以爲經濟資金、

國民社十五日柏林電、每月應付楊格計劃中無條件賠款、已撥付巴塞爾國際清償銀行、但立即以同數款項撥回、明日到期而已經清償銀行展期之一萬萬金元借款、已定展期三月、

全德國銀行 大部分復業
國民社十六日柏林電、今日德國各銀行除達姆斯台特國民銀行外、悉行開市、惟較小銀行一時每不易向德意志銀行取得現款、但德意志銀行允於數小時內設法滿足其需要、

路透十六日柏林電、德國今晨開始工作、其寧靜狀態、爲多日來所未有、夜半無線電播音臺所傳播各閣員之演說、已發生良好效果、各銀行由警察嚴加保衛、晨間重行啓門、備足可供工業發薪需要之款項、但啓門後數小時內、提款者並不若豫期之盛、故目下擠兌一節、已不成問題、政界對於予法國以某種政治担保之見解、如關於第二艘鬥巡洋艦之建造等事、已漸有和諧之象、第內閣爲防發生內訌計、殊不能完全放棄巡洋艦之建造、或取銷德奧關稅協定、

禁拋空買賣 禁外幣拋空
路透十五日柏林電、德政府頃發表緊急命令、規定銀行於七月十六十七十八三日僅照付需以維持國家經濟生活之款、如工資養費捐稅等是、債戶因此命令不能履行債務者、政府予以保護、外幣拋空買賣一概禁止、他種外幣業務、專由國家銀行爲之、全國以柏林匯價爲標準、柏林未有匯價之外幣、其買賣照最近正式價格、以馬克折合之、破壞外幣規程者處以監禁、及多至十倍其數之罰金、而其所有外幣、縱非自己所有、亦須由國家沒收、凡關於證券外幣及馬克匯價之推測報告不許公佈、五金銅鋁等物、亦不許拋空買賣、違者監禁並罰款、緊要命令文長而性質甚煩細、其關於市價之揭示者、禁止在德國發表官方外幣匯率以外之任何消息、禁止以德幣經營外幣期貨、或金銀期貨、經濟部長有權向任何人索取其關於買賣外幣之消息文件、

提高拆現率 減少準備金
電通十五日柏林電、德國聯邦銀行昨開理事會決定拆現率、由七釐提高爲一分、同時將兌換準備金之法定額減少、(原爲四成)惟究減少幾成、因意見紛紜、尙未決定、大約將減少一成爲三成、若減少一成、則聯邦銀行尙可發行十二億馬克之紙幣、

路透十五日柏林電國家銀行已將貼現利率增爲百分之十、不啻謝絕放款、

發行新幣制 擬請黜手來
國民社十五日柏林電、政府頒布緊急命令四道之後、頃復有任命國家銀行前任總裁沙黑德氏爲幣制委員之說、沙氏前在魯爾區域被佔之後、發行一種任頓馬克紙幣、凡投機家意存破壞該項計劃者、沙氏概以堅決之手段處治之、人皆不敢輕犯、皮時路德氏正在財長之任、二人通力合作、成效卓著、

共黨擾動 幸未有巨變
路透十五日柏林電、今日德國有數鎭發生不重要之騷擾、因共產黨所組織之失業者遊行大會爲警察所禁阻也、共產黨在佛蘭格福分散傳單、唆使轟劫銀行、黨徒被拘數人、警察並驅散共產黨之民衆大會、且拘獲數人、杜塞爾道夫等處皆有同樣示威行動、但爲警察驅散、余萊浦齊克與德來斯登兩處曾放槍數響外、警察僅用警棍與衆周旋、

維也納銀行 昨日已復業
國民社十五日柏林電、維也納梅果銀行昨日重開、但限制付款、

電通十五日倫敦電、英國各銀行因德銀行休業、本日拒絕兌換德國各銀行之銀行券、英蘭銀行亦拒絕支付未與英國銀行設定信用之德國銀行之支票、但預料不久即可復常、

捷加斯會議
在倫敦專家會議之後
英國主張召集

電通十五日巴黎電、訪問德國取道巴黎之英國外相漢德森、本日正式提議、請法首相賴伐爾外相白里安出席捷加斯會議、該會議係英首相發起、即在首相別墅捷加斯、招待法德首相外相意比兩國外相等、討論全部歐洲問題、會議之日程、刻尙未定、因十七日起、將在倫敦開專家會議討論胡佛案、大約須在此會完畢以後、

國民社十六日柏林電、德政府已接受英國邀請、出席下星期一在倫敦開幕之賠款關係國大會、

路透十五日倫敦電、英外部稱、英政府決定現須召集各國執政大員、立即開會討論實施胡總統停付計畫時因楊格計畫而起之事件、開會地點宜在倫敦、時間爲七月二十日午後六時、因各國專家委員於十七日可供各大員傳詢也、英相與外相十七日赴柏林、稍事勾留、即返倫敦參加大員會議、請書現將發出、路透社接巴黎電、據稱法政府備其財傳、政局問現考慮德國請求方法、欲法英美三國担負相同之保證、今日代理國務卿賽爾發表美國於救助德國時、不欲與聞任何政治時局、聯邦儲備銀行、連法銀行在內、彼此合作外、不欲考慮對德之任何債款、又謂世界各銀行必須確知德國現盡力整治其國、然後美國始可考慮援助方法云、

路透十六日東京電、日政府接英國請派員參與本月二十日倫敦各國閣員大會來電後、決議派駐倫敦大使松平代表出席、

路透十六日紐約電、此間政界皆熱心贊成英國召集各國閣員會議之舉、以爲此實今日急需之步驟、藉此可使法德兩國消除宿嫌、胡佛總統亦信此舉實爲歐洲經濟復蘇與軍縮全問題之關鍵、

法股票狂跌
存金雖富　亦受德國影響
救人自救　最好及早諒解

國民社十五日巴黎電、法國雖存金甚富、但亦不免受德國金融風潮之影響、此則全由不肯放手援助德國所致也、今日證券交易所開市後、各價慘落、爲近數年來所罕覩、星期一二兩日交易所因國慶停市、今日啓門、人氣大壞、法國各銀行之股票落價至二十磅音、國家銀行之股票初數小時內幾無從定價、收盤時、其價較晨間落四十磅音之多、他項證券雖不若銀行股票之低落、然亦跌去甚巨、

英國謀軍縮
外相漢德森到法有洽商

路透十六日倫敦電、聞政府曾向本國及海外自治地軍事當道徵求英帝國軍備可減至何種程度之意見、大多數似以爲今後五年十年內、可減去百分之五十、不過任何一年不能使減少額超過百分之十、今經濟恐慌遍及全球、致英國收入減少、失業增多、財政大臣不得不謀減政之策、此政府所以有此舉也、聞擬努力立即縮減至少百分之十、不過此舉之成功、將繫於他國之仿行、今英外相漢德森遊法、適與美國務卿史汀生同時抵巴黎、其行甚爲人重視者、即以軍費撙節故、

俄法復通商

路透十五日巴黎電、俄法兩國明日各發命令、註銷互相排斥貨物之前令、蓋去年十月三日法國曾頒一令、限制俄國某種貨物進口、防其傾銷、是月二十日俄國爲報復計、亦頒限制法貨進口之令、從此兩國間直無貿易可言、今始各自撤銷前令、另擬新商約、

紐約股回漲
一美金至三美金

電通十五日紐約電、紐約股市、因德國財政界狀依舊未消除、對法無條件賠款未支付、人氣頗形沉衰、及至收盤、得德國已撥五千萬馬克無條件賠款於國際清算銀行、此項賠款、即將通融於德國、爲經濟資金之電、賣方稍利者遂紛紛補進、行市因而急漲、本日以亞美利加罐頭股強三美金、代表的產業股強三美金最強、優曼斯鋼股強二美金、照相公司股強二美金、電機公司股強二美金次之、其餘均強起一美金云、

匯票鬆動
英金多出　日金亦疲

昨英美印銀市均漲、惟匯兌稍跌、計美匯縮一二五、法郎縮六元、德匯加三元、香港加二五、其餘英印和坡等均無升降、至日金掛大半分、計一兩六錢三分二五、乃軋匯兒也、至於銀行內部、英美日三匯初鬆後穩、下午復見疲弱、結果比前午計英金長一八七五、美金二元、日金減一分二五、華商交易甚爲活動、計英金大致抛出居多、約成交卅餘萬鎊、法買來電賣出數萬鎊、銀行買價尙厚、時亦有售出、而金業中大都套頭、據聞仍占空頭焉、又美金少數出入、而日金仍由大連幫等售出一百餘萬元、

英匯內盤
計有一八七五上落、午出一先令三辦士三一二五、進價三七五、住友吃九月三七五、上海和豐匯豐買八九月四三七五、安達進三七五至四三七五、上海出八月二五、安達出九月二五、麥加利進二五、又進九月、同爲三一二五、九點半以後、匯豐進九月三一二五、麥加利出九月二五、住友出二五、花旗台灣出二五、三井有利對做二五、麥行進二五、買價二五至三一二五、三井羅比互做八月三七五、匯豐進三七五、(潤昌獨出)三井台灣進八九月四三七五、收市出價三一二五至三七五、買價三七五至四三七五、

美匯內盤
計三七五升縮、上午出價卅一元八七五、買價卅一元一二五、午收中午在做七月卅一元一二五、三井出價卅一元〇八七五至七五、買價八一二五至八七五、下午收市出價卅一元〇六二五、

東匯內盤
計有二分差次、早市出價一兩六錢、買價一兩五錢九分、美豐吸八月一兩六錢八分二五、三井進一兩五錢九分七五、十點以後又買一兩六錢、午時住友買一兩六錢〇二五、收市出價一兩六錢一分、買價一兩六錢至五錢九分五、又一兩五錢八分七五、朝鮮亦進、價同、三井又買八月一兩五錢九分、收市出價一兩五錢九分七五、買價八分七五、

銀價再升
印度空頭補進　美國略賣

昨據倫敦電訊、大條銀續見上漲、近期加長一八七五、遠期亦長一二五、脚地印度有少數空頭補進、小交易、市況平、收市後市而稍疲、美國向賣出之價照掛牌小〇六二五、又接紐約來電、美銀價亦爲長五、

◻銀行匯票市面
（上海匯至倫敦）一先令三辦士（申規一兩計算）
（上海匯至倫敦）一先令三辦士（即期）
（上海匯至法國）十先令三辦士〇六二五（申規百兩計算）
（上海匯至美國）七百六十七佛郎（申規百兩計算）
（上海匯至紐約）八百十五佛郎
（上海匯至香港）美金三十一元〇二五（申規百兩計算）
（上海匯至印度）八十四兩〇二五
（上海匯至爪哇）八十四羅比（申規百兩計算）
（上海匯至新加坡）七十三兩半
（上海匯至日本）一百五十元（申洋百元合申規）
（上海匯至德國）一百六十三兩（新洋百元合申規）
（上海匯至新加坡）一百八十兩（日洋百元合申規）
（上海匯至英國）一百廿四馬克（申規百兩計算）

◻海外匯電
近期大條	十三辦士二五
遠期大條	十三辦士一八七五
紐約銀塊	二角八分一二五
孟買銀塊	四十三羅比十五安那
英美匯兌	四元八角六分七五
倫日匯兌	二先令〇三一七五
滬倫先令	一先令三辦士半
美日匯兌	四十九元八角三分五六二五
美英匯兌	四十九元三角七分
實滬匯兌	三十一元

標金掉期
跌風驟起
多方貼出三兩多

空頭寫寫意意
▼十三四兩高低

九月份收盤只有卅一二三兩
投機家拋賣甚力　匯票復鬆

昨天標金續趨萎靡、復已破進七百四十兩關、適逢掉期、故交易所於晨七點時開啓大門、至八點時始開場門、然各號早已互做交易、而掉期係由多頭貼出、初爲五錢、旋後空方擁住不掉、乃多頭祗得抬高、計爲三兩有餘、迨掛牌爲三兩三錢、復爲三兩六七錢、午時抑至二兩之間、據聞恒興及現貨之家空頭均未脫掉、大約到期解現、惟多方如大連幫等成已成交、其他各號多空兩方尙未掉齊者殊屬不少、至於八月份已無進出、大都改做九月焉、八月開盤爲七百卅六兩二錢、收盤七百四十兩、比上日又跌一兩半、下午已取消掛牌、

九月份
開盤七百卅九兩半、繼由四十兩〇五錢跌至卅七兩五錢、乃買戶似勁、至大條銀長十六分之三、遠期八分之一、銀價公私電均長八分二一、市面尙軟、但美匯率又跌、故人心向下也、惟聞美國股市回落、且投機商買進、故哄至四十四兩半、不意匯票初始即鬆、銀行進價三七五、既而四三七五、更以各號頗有脫售、急流而下、至九點時猜爲卅二兩半、入後套頭買進、衆之安達等吸八九月三七五至四三七五、向結三一二五、故回高八兩餘、計四十一兩一二錢、時又抑小三兩、至先令開出勿更、惟美金小去一二五、日金加半分、又銀行吃三一二五又先令(?)、故跌爲四十二兩半、未幾分七五、故計爲四十二兩半、未幾小去一兩餘、十點時物品套頭及同太昌乾昌祥等前來爭購、先令亦轉緊象、以一三一二五可賣、至十點半後爲四十六兩半復後先令二五可結、日順利萬興以及零戶等相約脫售、殆又見遜、至十一點廿餘分爲四十兩〇八錢、俄而住友吃日金一兩六錢〇一二五、更由元茂永等買進、復已拉上三兩餘、午時爲四十四兩五、惟印匯近期小一安那、遠期則大一安那、迨午刻四十二兩收市、揭價改爲七百八十六兩六錢、計抑四十七兩至四十兩、午收四十四兩、

後市
開盤四十三兩半、次爲四兩、乃印匯報小一安那、以後連次報大、尤以大戶脫售、計內與元茂永志豐永等均有脫手、故一落千丈、狂跌十一兩、至二點三刻爲卅三兩、入後大德成等追進、提增五兩、惟有二兩起落、三點廿餘分爲卅八兩、旋後投機商與某大場仰售、頓處疲勢、四點〇降爲卅三兩二錢、一霎時印匯回小二個之電訊、並由大德成拖進、卽行上騰五兩、餘爲卅八兩半、但賣方不息、仍略軟化、又以英金三一二五至三七五可結、日商銀行曾吃四三七五、故又退至卅五兩半、迨四點卅分收市爲卅五兩八錢、復又做至卅三四兩、復計卅二兩半、比較上日大約（加掉期）跌三兩餘、

按終日
最大價四十六兩五、最小價卅二兩五、相差十四兩、物品早市卅九兩半、午收四十二兩三錢、下午二兩五、收市卅二兩半、揭價計抑小四十二三兩至五十三四兩、結果五十一二兩、現貨赤條計加十一兩半、因掉期故價抑小二兩、天津幫去胃甚旺、由盈豐恒經售四五千兩、又收進一千有兩、聞存底不多、全仗八月份屆期所解之現標爲後盾、至於盤面上九月期新交易、因値掉期、出入紛歧、殊難調查、聞志豐永福太亨進多出少、元茂永大德成恭昌永乾昌祥源成源泰福昌順利萬興等出入無定、餘大則出、下午內與售出二千餘條、大德成元茂永萬興順利源泰頃有出納、福泰志豐永恭昌永均出、投機商則……、大連幫共五千餘條、出入均有價有仍……出納、

◻金業交易所
現貨標金　每條　七百三十六兩
足赤條金　又　七百四十六兩
沙金熔赤　又　七百四十七兩

標金前市　兩
八月開盤　七三六・二〇
先令開出　七三六・五〇
午刻收盤　七四〇・〇〇
九月開盤　七三九・五〇
先令開盤　七三八・〇〇
最高　七四六・五〇
最低　七三五・五〇
午刻收盤　七四二・〇〇
上午補水　七四〇・〇〇
七月登帳　七四〇・〇〇
八月登帳　七四〇・〇〇
最高　七四一・五〇
最低　七三〇・七〇

後市　兩
九月開盤　七四三・五〇
最高　七四四・〇〇
最低　七三三・〇〇
下午收盤　七三五・八〇
下午補水　七三四・〇〇
七月登帳　七四〇・〇〇
八月登帳　七三四・〇〇

◻物品交易所
八月期　開盤　七四二・〇〇　最高　七四二・〇〇　最低　七三六・〇〇　收盤　七四〇・〇〇
九月　開盤　七三九・五〇　最高　七四六・五〇　最低　七三二・〇〇　收盤　七四二・〇〇
後市　開盤　七四二・一五　最高　七四二・一六　最低　七三二・一五　收盤　七三二・一五
足赤條金　（每兩價洋）一百〇三元
足十紋銀　（每兩價洋）一元七角五分

襪廠家注意
如有運動家夏天合用之短統反口襪現貨、乞派人持樣於每晚七八時至浙江路時報館樓上與吳雷君接洽、當以現款交易、

新成立球隊

▼雅光　小球隊昨日成立、歡迎函約比賽、通信處橫浜橋東寶興路口七十七號、隊長華亮、幹事傅永全、書記蔣錫林、隊員、戚禮宗・胡士麟・章阿根・沈源康・張鑑堂・邦宗・胡士麟・羅克、隊已改組、選正隊長趙樹仁、副施濟雲、書記朱雲來、如有各友隊函約比賽、逕投浦東爛泥渡北敦祥里七號、陣線列後、
李班彦　張全福　張桂華
袁智賢　沈子俊　析禮良
生力軍　黃阿四　沈子彥　海金生　施濟云
趙樹仁

▼彗星　小球隊、選舉周壽彭仍爲幹事、隊長鄧應沅、隊員如下、鄧應湘・鄧應洸・賈明義・賈明禮・芮萬銘・李道生・武書宴・黃劍青・歡迎友誼比賽、通訊處東西華德路永昌里二千七百十一號、

▼星民　小球隊現已改選、選出會長胡漢名、隊長郁梅芳、副隊長王正亭、書記兼幹事董裕麟、歡迎幼童組函約比賽、通訊處勞神父路一五三號、陣線列下、
花長生　崔希龍　王正亭
李成道　劉佐　郁梅芳　嚴承德

▼寶山　城星丘乓隊、前日改選職員、（隊長）徐守堅、（文書兼會計）陳寶祺、（幹事）周啓山、（隊員）王開梁・王鵬齊・金殿濤・張錦熙・宣志元・徐錦豐・王飛入、張虎臣・徐志龍・歡迎比賽、通訊處、寶山南門內徐守堅、

▲成和　小球隊新近組織成立均十三四歲幼童、陣線列后、
吳鳳石　王因洪　副隊長陳連生　幹事
李義詳　沈寶定　黃景棠　正隊長
俞顧良　會計
預備員　胡國城、田久康、陳承福、呂廣才、黃景芳、倪新元、夏餘發、通訊處　福煦路成和村八十號電話三四一一〇號歡迎函約比賽

▲綠光　小球隊、昨日成立、公推會董湯賢業、會長毛挺浩、教練陳明耀、預隊楊介眉、隊長黃之偉副隊長忻成俊、書記曹松春、幹事張晉良、交際陸世宗、附陣線於后、歡迎函約比賽、通訊處歐嘉路長興里四七三號忻成俊收
曹松春　忻成俊　湯賢業
楊介眉　黃之偉　陳明耀
生力軍　陸世宗、陸世禮、張晉良
陳明耀
、徐靜莊　方培基、

▼犖力　小球隊已成立、張培揚爲正隊長、吳志鴻爲副隊長、洗英華書記、吳乃德幹事、歡迎十木歲以下友隊比賽、通信處北四川路求志里二四號、陳綿如左、
劉卓惠　吳人俊　黃日明
洗英華　陸志成　張培揚
生力軍　薛振剛　顧體賢　吳志鴻

籃球房 準備刀斧手 商大五虎今晚撲梵皇
球迷心要冷 天氣弗要熱

海上籃球界正在寂寞之秋、忽有東京商科大學隊來訪、樂何如之、近已鬧得滿城風雨、今晚第一戰對梵皇、梵皇乃約翰大學校友所組織、兵精將廣、惟練習久曠、能否戰勝頑敵、殊爲疑問、但至少有一番精美表演、八時在天文臺路中華籃球房開賽、門票一律小洋四角、

商□□□□大之實力、殊應刮目看待、在日本居第一流、亦該國籃球發祥地、去年稱霸全日、今春不幸敗於成蹊高校、所失極微、大學堂裏與立教早稻田鼎足而三、商大獲錦標六次、立早各二、去歲以三六比四十爲早大所敗、今年亟待雪恥、故毅然遠渡重洋、一則求得經驗、二則窺探我國虛實、兼所以紀念該校二十週年紀念、今日與梵皇對壘、二遠東選手高橋與植田按兵不動、陣線公布如次、

山脇　金子　岩田
永井　前田

梵皇戰將名單
刁有道　錢敬鏞　陳祥龍
林澤羣　鄭醒民　侯學敏
許維新　華爾康　徐祺方
吳志毅

昨□□□□日下午五時赴中華籃球房練習、隊員體高、頗令記者懷疑日本人發展之速、觀其Dribble投籃時、準確而敏捷、不在我國北方球隊以下也、高橋與植田兩教練之身手尤爲健嬌、六時一刻始散去、

商大籃球隊抵滬後 海上英雄之態度

商大既來滬、滬上籃球界秣馬厲兵忙、有分教、

○○○○○○○

練習賽 復旦混合 破 紅光

復旦大學混合隊與紅光（一部份光華學生組織、但不能代表光華全校）昨晚七時許在籃球房較量、裁判員陳馬德、是戰極呈兎起鶻落之大觀、復旦中將莫明泉未出、而對方徐克培果然不凡、一氣連獲十七分、上半時二九比一六、總結果四八比四〇、皆復旦混合勝、

復旦混合隊		犯規	得分
馬庭忠	右鋒	一	二
郭直鴻	左鋒	二	十二
吳世傑	中將	一	八
陸大震	中將	〇	十七
關錫麟	右衛	一	〇
張錦祥	左衛	二	九
總計		七	四八

紅光隊		犯規	得分
徐紹之	右鋒	一	二
董小培	右鋒	〇	四
梁樹雄	左鋒	〇	四
徐克培	中將	一	二五
宋啟發	右衛	二	五
張鶴林	右衛	〇	〇
飯個恩	左衛	〇	〇
總計		四	四十

砲隊 招兵買馬 陳鐵牛趕回助陣

砲隊係前中公之變相、現在多數大夏部下、近來非常努力、陳鐵牛已由北平趕回助陣、然閻毅魏佐翰二三國志人物已離滬、稍受影響、幸前復旦名將郭直鴻及關錫麟隊長宋保祺有爲砲隊效力之說、該隊定十九與商大對壘、戰將如下、

屠烈（隊長）、何麥章、陳寶球、郭直鴻、馬庭忠、宋保祺、向家昌、唐熙民、（幹事）沈今傑（名譽指導）魏本康、（教練）

賢鈁盃網球聯賽 參加者九隊 下週六起賽

洪賢鈁發起之上海中國網球「賢鈁盃」聯合賽、報名已於日前截止、計共有優游、青白、愉快、中華、鐵路、海嶠、綠燈、飛鵬、與晨光等九隊加入、各隊選手、多有宿將名手參加、故國勢平衡、賽時定有精采之表演、日下該盃賽職員會正忙於籌備一切秩序單等比賽事宜、一經編就、即分送各隊及登報公布、開將於下星期六（廿五日）起賽、

該盃賽職員會通告云、有尚未將名單報進者、希各至遲於下星期一（二十日）前交到、因待編單公布也、又通告各隊云、不論單打雙打、賽時隊員資格、只可升上、不能降下、如某隊員已打第一組者、則以後不能降而打第二組、除非有雖報名而從未出席者加入時方可更動、惟已打第二組者、遇第一組缺席時、可升而打第一組此係補額章之不足

業餘網球 四場交鋒

昨日市一公共體育場業餘網球錦標賽會、共有四場交鋒、結果如下、

組	賽員勝負	成績	
體	王金根勝沈壽南	六比三	六比三
健	柏樂受勝陳一夫	六比四	八比六
怡	錢文寶勝汪天鵬	六比三	六比三
心	柯存顯勝汪劍侯	六比三	六比〇

歷觀各場比賽、柏樂受與陳一夫、比之去夏、均大有進步、左抽右提、不急不忙、似久戰沙場之士、兩人實力、又復相若、故酣戰益多精彩、惟陳一夫發球稍見軟弱、致爲柏樂受所屈、錢文寶與周怡宗組中驍將、特汪天鵬對之、毫不氣餒、結果雖敗、而殊人之處實亦不少也、又本星期日、（十九日）該會有三十六場大交鋒、列其秩序如左、

組	與賽者	時間	場所
▲上午			
令	朱曉鐘對李維新	六時	外東
夏	陳命蒔對樂德堯	六時	外西
令	唐叔明對錢仁麟	六時	內西
體	屠永祥對沈壽南	六時	內東
夏	蔣鑑泉對劉毓華	七時	外西
令	黃季棠對朱壽彭	七時	外東
賽	葉景濂對王伯勇	七時	內西
健	王安業對傅子瀛	七時	內東
夏	杜雲燾對鮑樂生	八時	外東
賽	朱鳴玉對魚鴻翔	八時	外西
球	丁兆成對古 月	八時	內東
球	錢雨霖對孫志餘	八時	內西
賽	王守之對殷冠雄	九時	外西
體	陸維璋對趙慶祥	九時	內西
健	陸詹周對方和欽	九時	內東
健	陳一夫對王 亮	九時	外東
賽	朱錫林對黎守適	十時	外西
網	顧汝熙對費樹方	十時	外東
球	張昊聲對王志懷	十時	內西
體	包蕙昌對劉 旭	十時	內東
▲下午			
體	王金根對方德熙	二時	外西
健	柏樂受對蔣 璧	二時	外東
心	王善鈞對汪劍侯	二時	內東
神	魏振寰對胡華欽	二時	內西
網	張慧松對沈鱗書	三時	外西
網	王思方對周尚誼	三時	內西
網	吳伯林對厲三省	三時	外東
球	華企峰對劉季剛	三時	內東
合	陳詠華對王震清	四時	外西
球	陳映秋對張冠麟	四時	外東
體	何如之對徐節生	四時	內西
心	龔銘昶對錢中選	四時	內東
心	唐仲光對范 華	五時	外西
神	陳學新對殷自聖	五時	外東
神	青文英對孫傳馨	五時	內西
怡	袁士龍對陶壽偉	五時	內東

小報告

華東公司發起之中華學生網球錦標賽、單打報名者已有三十二人、雙打十七組、包含學校十三、名額係明日報名截止後公布、茲限於篇幅、不贅、

中◆◆◆◆日美三角游泳賽開幕、我方中距離健將陳金琪、來信已由漢口搭輪來滬、下週浦東中學、候船出洋、留學比利士、攻工科、適便道過滬、決參加比賽、爲國爭光、

商大籃球隊事務原亮、昨向記者贊美中華籃球房設備之宏美、喫爲東京所罕見、嘗憶去年長崎醫大赴滬時、竟不滿意該房、謂甚不合法、可見世上事、有求全之毀、有不虞之譽、

中華以九對六破葡人 邱飛海江道章表演出色
五百羅漢看草莽英雄鬥法

假若我們心裏沒有煩憂、這天氣是值得謳歌的、看呀、五百羅漢的眼睛睜開了、都來看中葡草地網球比賽、五時起、十雙草莽英雄捉對兒廝殺、辟辟拍拍好不熱鬧、時則晚風幽涼、綠草如茵、旁觀者清、交關寫意、第一組之邱・江、及第三組之余・劉、均以直落三全勝、第四組之錢・屠・亦以二對一佔先、惟第二及第五兩組反被葡萄牙人所敗、總結果中華以九對六旗開得勝、五組成績彙錄如左、

（中）邱飛海 江道章（六：二 六：三 六：一）H柯拉沙 馬山爾（葡）
（葡）A S柯拉沙 考司坦（六：八 四：六 六：四）郭啓達 詹文耀（中）
（中）余田光 劉鏗（六：三 六：二 六：一）共和斯 立白利娜（葡）
（中）錢耀彬 屠開元（二：六 八：六 九：七）拍薩斯 亞列凡奈（葡）
（葡）考司納 乞（四：六 六：二 六：一）王民視 馮念慈（中）

（註）中華會對南草地定下星期一（二十日）在中華球場補賽

截獲大宗土 兆豐路巡捕 今晨於無意中
五鎗死傷兩人 外輪上運來二十餘袋之多

今晨一時許、有名錦山者向專放野鷄汽車之蔡奎租一六六六一號汽車一輛、由車夫杜朝西開出、逕到兆豐路兆豐碼頭、由某外輪上運來大批煙土二十餘袋、裝畢、錦山命車西行、詎在兆豐路上被一印捕（六一七號）所見、以該車極爲可疑、即擬檢查、但錦山不理、命車夫仍速開、印捕益疑、連發五槍、錦山胸部中一彈、汽車夫左手亦傷、當時錦山一躍而下、意圖逃走、乃附近一八四八・一九五八兩華捕亦已趕至、誤爲汽車傷人、即送錦山等至醫院、車夫無礙、錦山則不久即死、至汽車中之煙土旋被發覺後、即扣留於提籃橋捕房、待請示發落

比賽秩序和我國選手

五十碼自由式 中國代表陳金培・尹衍均・陳金琪三人中選二人
一百碼仰泳 李成元・俞斌祺・顧而明三人中選一人
二百碼自由式 李稷龍・陳金琪・俞斌祺・張雲起四人中選一人
花式跳水 梁國權・夏澤人・湯天霖三人中選二人
一百碼自由式 陳金培・陳金琪・尹衍均三人中選一人
八百八十碼 俞斌祺・張雲起・徐愛堂三人中選二人
二百碼替換泳（每人五十碼）陳金培・尹衍均・陳泰秀・梁國權・陳金琪・李稷龍六人中選四人
一百碼平泳 顧而明・葉貴洪・許驥聲三人中選二人
一百五十碼三式替泳（五十碼背泳）俞斌祺・顧而明・曾榮忠三人中選一人（五十碼自由式）陳金培・尹衍均二人中選一人（五十碼平游）葉貴洪・曾榮忠・顧而明三人中選一人

美日國際游泳比賽 美選手業經東渡
廿八可抵日 修曼拉風頭最健 會期八月七八九三天

大阪九日通信、日本爲準備參加明年之世界運動大會起見、故行招聘美國游泳界之精銳、到日舉行美日國際游泳對抗大會、美國爲世界游泳冠軍、而日本亦係東方島國、人民無不擅長水性、日人鶴田與入江二人、均曾保持世界紀錄、故此次兩國之角逐、頗爲世人深所注目、美國派遣渡日之選手、均係選自全國之精銳、並聘受陸大學體育教授吉巴斯氏爲領隊、業於本月一日乘輪自舊金山出發、選手一行十二名、中途並在檀香山上岸、並參加十三日在該處舉行之全美國游泳大會、十七日自檀香山趁大洋丸出發、本月二十八日可抵濱、全隊之名單如次、

古拉夫・古拉志夫・加里里兄弟・修曼拉・賈甫拉・波爾・多巴・維耳頓・威斯波・甲輪・伊魯夫拉、

諸選手之中、以修曼拉之風頭最健、其保持之二百米紀錄、爲二分十四秒、並擅長蛙式及背泳諸項、爲萬能選手之一、古拉志夫則爲美國游泳長距離之第一人、伊魯夫拉亦爲短距離之出色人物、二百米之紀錄爲二分十六秒、大會之比賽日期、係於八月七・八・九三日、會場在東京明治神宮游泳池、

中美日三角游泳賽 二十五日在西青舉行 下屆決召集萬國會

宣傳已久之中日美三角游泳賽、昨日下午五時在西青開代表會議、中國研究會俞斌祺君日本體育協會川勝及丸山兩君西青托平君爲主席、議決事項如下、

㊀比賽日期 七月廿五日下午八時正、
㊀地點 西僑青年會、
㊀職員 每國職員三人、大會公推沈嗣良君爲裁判長、中國裁判員

少林拳圖解
金佳福 金一明 合編

第十六勢 單鳳朝陽（二十續）（不許轉載）

右手向上一梢、右足向左前一步、是尖點地、身腰左轉、正面轉南、同時左手由右腰旁、經左後下方、向上畫一大圓弧、落至右旁腹前、右手梢後、由右旁方畫弧、從內圈挑起向上、揚於右頂上方、步法成左前右後寒鷄步、目光前看、形如右圖、

附刊誤
（五續）方向路線對照圖、全圖方向、爲實圖者將南北顛倒、
（十五續）第九句「在右肘角前方一拍」「在」字誤「左」
（十九續）「一捺擊掌」誤捺擊掌、又倒數第四句、「步法成左弓右箭步」誤「右弓左箭」

足球員的年齡問題
世界常勝軍 砲隊總幹事談 憑個人經驗來觀察 斷定二十六七歲最宜
黃影呆

近來各國當局、對於運動的提倡、不遺餘力、然而做一個運動健將、他的表演、成績的優劣、對於年齡問題、也很有關係、年紀過老或過幼的人、天然不可跑到運動場上去、和人鬥球或賽跑、然而一般運動的訓練者、能夠利用隊員的年齡、使得每種運動、每個隊員都在適當的年齡、戰鬥力最強的時候、出場應戰、那的確是一件困難的事情、這裏、英國砲隊的總幹事卓潑門士Herbert Chapman他曾經過了多年的經驗、和個人的觀察、斷定了足球健將的年齡、在那一個時期戰鬥力最強、我們知道英國的砲隊、是足球界的常勝軍、卓潑門所發表的議論、在足球界當然不無相當的價值、雖然外國人和中國人多少有些不同的地方、我們中國足球健將的年齡、不能拿外國人來當標準、然而把他的理論譯將出來、我們也多少可以借鏡借鏡吧、下面便是卓潑門的原文、

勇敢善戰 年齡不無有點關係

做一個足球健將、他的年齡、究竟在什麼時候要算最適當呢、照我個人看來、大概在二十六歲或二十七歲的時期、最是適當、稍爲大一些也不要緊、那時每個球員、的確在戰鬥力最強的時候、在不多幾時之前、炮隊得獲錦標的那次、全隊的球員、他們年齡平均每人二十六歲半、這裏、我雖不能證明他們在歷來錦標隊中、年齡要算是最輕的了、因爲以前的球員、有的也在三十歲之上了、然而年輕的球員、無論如何、總是來得勇敢善戰、前幾天炮隊到伯明罕去出征的時候、球員的年齡、我也計算過了、平均每人二十五歲、然而要斷定足球健將的年齡、以何時最爲適合、那的確是一個困難問題、因爲一個球員、如果永久不失掉他勇敢善戰的能力、便是永久沒有失掉他年青的時期、所以我們不能定出一個年齡、作爲球員告老退休的時期、不寧惟是、而且我以爲做領隊的人、要使得每個球員都能表演出他最高的戰鬥力、這或許是因爲我個人對於這種事情、有特殊的興趣、而我們對於自己的球隊、都有一種赤膽忠心、盡力效勞的感想的緣故、

領隊要有魄力 對球員球藝不能武斷

我記得亞爾賓球隊的主幹員賽德先生、他曾經和我作一度的討論、據他說來、一個球隊領隊的人、他一定要有相當的魄力、去領導全隊的球員、使得球員能夠服從、關於這點、我也絕對贊成、因爲像亞爾賓球隊的隊員、年紀雖輕、可算是最忠實的球將了、一個經驗豐富的球員、在球場的上面作戰的時候、時常會有出於他的球藝之上的表演、顯露於觀衆之前、所以領隊的人、對於球員的球藝、不能加以武斷、記得幾星期之前、砲隊在勃辣克伯恩作戰、有個球員叫奇姆斯、論他的球藝委實是不堪應戰的、後來經了三四人的請求、讓他試試、我才答應他加入比賽、不料他的表演、竟有出人意料之處、那時比賽兩次、一次是勝利的、一次被威拉隊擊敗、我很是可惜、因爲照了他們的精神、的確不應失敗的、

具有三種休養 才配當球員
品性・道德・氣力・

品性・道德・氣力・便是球員的資產、一個球員、具備了這些資產、才配替球隊效力、所以領隊的人、對球員的選擇、先要注意到他們是否有這些資產、關於這點、我便要引用派克來作一個榜樣、他是砲隊的隊長、服務已有五年之久、論他的實力、早已到達了最高之點、轉入降落之途、然而他對於球隊方面、卻依舊是非常熱心、所以他現在原能保持過去戰績、像他這樣的人、眞是不易多得、我們不可輕易失之、總之、這是無疑的、一個球員的壽命、我們能夠設法使他增長的、在戰場出戰之時、不但要使他有充分的休息、而且要使他有人替換、勿使過於疲勞、前鋒的奔馳、後衛的防守、都是勞苦的工作、倘使這位球員是年輕的、一定要有較長的預備、預防他疲乏而不堪應戰、還有一件最惡的事情、便是球員要有互助的精神、一個球隊、能夠合作、才能得獲勝利、如果自私自利、便不會獲勝、英國健將、有許多已有一二十年的歷史、現在仍非常勇敢、所以年齡問題、如能善爲保養、似乎不大重要的、

中華女子體育學校招生
（科別）㊀體育師範科㊁幼稚師範科㊂音樂舞蹈科㊃補習班（報名）即日起、開學前一日止、（考期）第一次七月念一、念二日第二次八月十五十六日隨到隨考亦可（免考）凡與本校有證書及成績報告單經本校審查合格者准予免試（保送）新生如經各部或教育機關及本校校董保送者得減少學費四分之一（非免試入學）（校址及章程）上海戈登路一三一號（章程）函索即寄（校董）邵力子・鄭洪年・李登輝・潘輔成・吳開先・唐乃康・徐佩璜・朱文瀾・程柏廬・林康侯・李大招等（校長）高鑑得

完美照相館廉價出讓
地點在英界適中今因本主人無暇兼顧願廉價出讓有意此業者請投函新聞路一五一號協順五金店接洽

哈爾濱 尚多後起之秀
除孫吳諸女將外

哈爾濱女一中即五虎將孫桂雲吳梅仙等之發源地、七月九日爲開校紀念、特開運動會、凡出席華北者均不能參加此會、競賽結果、成績倒也嘸啥、發現不少後起之秀、

▼五十米 手若昭 七秒三
▼百米 朱文偉 十五秒
▼二百米 王廷芳 三三秒八
▼跳遠 朱文偉 三米八六
▼鐵球 王坤範 六米七九
▼低欄 白春爾 十七秒二
▼標槍 郭淑媚 十八米四十
▼壘球 郭淑媚 三四米四一
▼跳高 劉俊民 一米十

友誼賽

▼小球
幼光勝滬星 六對四
新青勝培南 二對一

▲乒乓
佩佩勝莫利 十一對二
星光甲勝慈友 四比一
星光乙勝成以 七比〇
星光丙勝童子 五比〇
志勇勝劍星 五比二
老青光勝白鶴 五比三
AB勝文昌 十比一
劍影勝嶺中 七比二
旭日勝明德 四比三

金城銀行儲蓄部
資金另撥營業獨立會計公開
責任無限各種儲蓄利息優厚
諸君欲解決子女教育問題請至本行
每月存洋四元九角滿十年可得本息洋一千元
諸君欲解決本身娛老問題請至本行
一次存洋一千一百七十四元六角三分廿年到期可得本息洋一萬元
滬行行址 江西路二百號 電話 六〇八四五・六・七
辦事處 靜安寺路卡德路口七八一號 曹家渡極司斐而路九三三號
詳章函索卽寄▶

三星牌蚊蟲香
殺蚊滅蟲 靈效無比
各埠均有出售
上海中國化學工業社出品

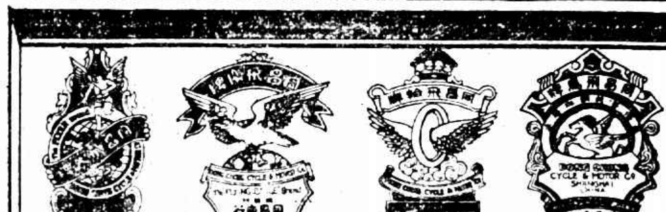
同昌各牌純鋼脚踏車
上海南京路同昌車行
乘車常識
夏天乘脚踏車可以兜風取樂
脚踏車勿購劣貨
須購同昌脚踏車
非但式美質堅且可負責保用並訂有分期付款章程
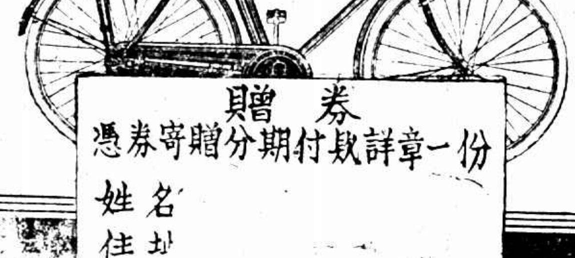
贈券
憑券寄贈分期付款詳章一份
姓名
住址

◎新發明之美眼機 ◎破天荒之美人具

不用藥石一分鐘內 能改換美麗之眉目

凡用過此機美而雙明眸中放出一種可愛可憐的魅力如鮮花之引蝶令人快感有不可思議之美麗也

本行出品已向國民政府呈請專利別人不得模仿

經售處 南京路先施 新新 麗華各公司 北四川路義泰洋貨店

製造所總發行 義成行興記 北四川路底 豐樂里南三弄三十九號

考古輿地家注意 河朔訪古新錄 十四卷附金石目十卷

此書民國三年迄十年止會稽顧鼎梅先生訪求河南省彰衛懷三屬府屬廿四縣古刻之作閱時八年深入太行訪得由漢迄元碑刻七百餘種爲金石家偉大之著作刻已出版每部四冊定價白紙洋三元洋紙一元八角 影印新出土漢袁安碑篆書精拓每份八角 贈送金佳石好樓碑帖書目錄內附法源流論外埠函索附洋一角即行寄上

發售處 上海棋盤街科學儀器館 及 西冷印社 蟫隱廬 中國書店 北平景山書社

上海 巨成昶 瀛記 華洋雜貨號 新設門市部 廣告

本號向在法大馬路吉祥街口迄今已有三十餘年專運環球日用貨物及經理國產各廠出品批發各省行銷可謂無遠弗屆惟於門市零星批發不及之處顧客甚感不便茲爲便利顧客起見特在法大馬路興聖街口設門市部專售零星批發交易實行薄利多賣主義茲定於本月十九日開始營業如荷惠顧無任歡迎備有價目詳單函索即寄此亦當知言之不謬也此佈

總號 法大馬路吉祥街口 電話一三三四號

門市部 法大馬路興聖街口門牌五四至五六號

要不怕傾盆大雨只有穿線縫不漏的紡綢雨衣

○保守五年○廉價○可復新○ 價目每件念二元半

上海北四川路郵政局北首一九六號 大昌服裝雨衣號 啓

時不再來 今日有錢不儲蓄 老來拮据徒傷悲

既知儲蓄有益 豈可再事因循 快下決心 立刻實行

少數積成多數之簡易方法——乙種另存整取儲蓄存款

例如每月存洋四元七角(存滿十年)可得壹千元 原本祇有五百六十四元

又每月存洋二元一角(存滿十五年)亦得壹千元 原本祇有三百七十八元

此種儲蓄 每月一存 輕而易舉 但有志氣 人人可儲

(存數)每月最少存二元一角 (存期)自一年起最多十五年 (詳章)承索即贈

普通社會人有一千元做後盾 自然心廣體胖

上海：四馬路(世界書局隔壁)世界里內

世界商業儲蓄銀行 簡稱世界銀行

電話號碼(營業部)第一九五五二號 (行長室)第六四八四〇號

羅斯蘭檬汁

蘭檬之香味與酸汁。均比檸檬濃厚。以西印度羣島所產爲最佳。羅斯蘭檬汁。純用該島名產和以蔗糖製成。鮮潔甘美。香濃涼爽。常飲開胃健脾。清熱潤肺

羅斯菓子露尚有橘子與檸檬三種均裝特製凸花玻瓶‧務希認明瓶貼‧ ㊅

各大藥房及南貨店均有出售

中國總經理 克倫洋行 上海四川路五十六號

教育雜誌編輯員 彭家煌被捕

浙省府來電

共黨重要委員 指彭言 未得確證 尚在偵查中

本埠某大印書館編譯所教育雜誌社編輯員彭家煌、一名介黃、因共黨嫌疑、突於昨晨六時被公安局拘押、詳情如下、

電請緝捕 前日本市公安局得浙江省政府來電、謂上海某印書館編譯所教育雜誌社編輯員彭介黃(家煌)有重大嫌疑、係共產黨非常委員會中央委員、請就近探緝等語、該局後即於昨晨六時派員會同第五區巡官前往寶山路寶光里二十九號彭宅拘捕、適彭尚未赴館辦公、立即被捕、

獲解總局 警探等並帶彭赴該館編譯所教育雜誌社彭之坐位檢查、當時檢得與彭往來信件、並東方圖書館書一本、該書係彭歷來所編稿件、押區轉解公安總局、以未得確實證據、尚在偵查中、

夫婦同館 彭介黃原名家煌、號韞松、湖南湘陰溪鄉人、現年三十四歲、於民國十四年三月任今職、月得薪金四十元、現同其妻孫珊馨、同居滬上、孫氏亦在該館編譯所漢英實用字典委員會充當書記、當彭被捕後、該館館員前往調查、彭尚託其帶出一信致與孫氏、中間係家庭瑣事、囑其代爲辦理者、

地皮掮客 私用定銀被控

買辦…編譯…否認商借 了嫖帳

地皮掮客浦東人吳根發、於本年五月間以楊樹浦路附近地皮十餘畝向新康路四號荷商范德文地產公司兜售、由買辦甬人陸兆熊‧編譯汪秉忠接洽、而西人范德文願意購買、於是月十三號交給與根發定洋二千元、當時付出買價、照市價算清、尚餘多畝陸續再議、是以該項定洋未曾扣除、詎吳根發從此不往該公司接洽、經西人范德文偵悉此項定洋已被吳化用殆盡、遂報楊樹浦捕房、派華探目沈禹舟於前日在松濱路某浴室內將其查獲、帶入捕房、昨晨解送特院、並據捕房律師厲志山陳述案情、並稱、被告在捕房已經承認、隨將契據定洋…、據西人范德文訴明前情、又據陸兆熊汪秉忠相繼證稱、是項定洋實被吳根發私用、前由洋經理(即范德文)責余等找尋、往其家數次未遇、並調查得一部份係姓售主並未收到上項定洋云云、質之吳根發承認不諱、並稱、還因地價飛漲、致其餘之地皮各售主欲增價、故該項定洋未收受、藏於舊曆五月初二晉在野雞飯店開二百六十二號房間、而證人陸兆熊汪秉忠到來、謂伊等因端節鼓院觀鳴無從設法、各向吾借洋三百元而去、但無借據、其餘一千四百元言一時歸還、在野雞飯店內輸負、現願緩期歸還、求鑒、詰之陸兆熊汪秉忠否認向其借款、推事核供、諭被告還押、定期宣判、

不安分的醫生

翟妙根三年官司 分文未詐到

奉天路十六號佛牛公司主本地人姜渭濱、去秋起迭次接到恐嚇詐信、…係住居浦東龍王廟爲醫生之當地人翟妙根所爲、曾經捕房探員將翟逮捕、併送特院訊明、論歸捕房看守、定期宣判、日昨由蕭推事蒞庭判決翟妙根處徒刑二年、裁判確定前羈押日數、准以兩日抵徒刑一日、恐嚇信沒收、蔣錫光誣訴翟均無罪、捕房應律師要求蔣錫光在上訴期內還押捕房、庭上准之、

大學生 名譽破壞 ～穿窬

當大衆之前 伸手竊鈔 中國實業銀行中拿獲 否認

法大馬路同興錢莊於前日上午十一時餘、派夥友張明榮持各銀行之雜鈔八千元、至北京路三十八號中國實業銀行掉換該銀行之鈔票、乃由該銀行收款處將實業鈔票八疊(每疊一千元)交張檢點、張遂坐於櫃外之桌旁、逐疊檢點、詎其時忽有身穿西裝之青年乘隙伸手至張之抽屜內竊得鈔票一疊、意圖逃逸、當被該銀行偵探張兆海查見拘獲、奪下鈔票、扭交總巡捕房、昨晨解送特院簡易庭、即據捕房代理錢恂九律師起而陳述案情、並稱、該銀行於本年四月間亦曾有同樣案件發生、與本案被告跡涉嫌疑、故要求改期、以便調查云云、又據事主張明榮偵探張兆海相繼投案證明前情、詰之被告供稱、名周茂、紹興人、現年二十六、向在杭州法政大學讀書、現因暑假來滬、寄寓湖北路大新街新旅社二〇四號房間、昨晨因往實業銀行樓上懋業銀行清理處探望姊夫、先在樓下小坐、即被探員拘拿、誣指余竊取鈔票、余爲青年學子、名譽爲第二生命、今被誣告、應請賠償名譽損失等詞、羅人驥推事核供、諭周押候改期七天再訊、贓洋先發還原告具領、

電車上抄出 二十袋紅丸

▼物主何在？

昨日下午三時餘、虹口捕房一三七四號華捕與三二六號西捕等在北河南路十四號無軌電車上查獲大宗紅丸、計二十袋、重十九磅半、因無物主、帶入捕房、候送法院發落、

身畔利刀 藏已久

打倒猛刺 既遇仇人當胸放過

寓居滬西曹家渡洪北宗殷棟臣、四十二歲、泰興人、向做廠工爲生、與泰州人陳國雲因曾發生訟案糾葛、向有宿仇、久思報復、卒未遇見、昨晨八時許、陳因事行經崇信廠前、適被殷撞見、即上前將陳扭住、拳足交加、痛毆倒地、並拔出身畔預藏之刺刀、猛向其腿部連戳四刀、血流如注、痛極昏迷、幸由工人盧潮仙婦人王汪氏瞥見、立即將殷扭住、鳴警拘回六區警署、因陳傷勢頗重、立即車送紅十字會醫院救治、一面即經任區長將殷及兩證人分別訊問一過、判候備文解送法院訊辦、

上海最幽雅之 雪園 西菜 西餐館 茶點 味美價廉

電話三六一二一號 靜安寺路跑馬廳對過 華安總領事 華安房子東首下層

追償百餘萬元墊款本利 貝潤生不到

趙冠慶控案覆審

趙冠慶前在法公堂民庭訴堂舅貝潤生等不理怡盛號墊款共計本利一百餘萬元一案、奉判原告之訴駁斥、今趙不服初審判決、仍延律師代理具狀請求覆審、業經准詞於昨日傳訊、被告貝潤生不到、朱承審官諭着改期傳審、

烏樹鈞樂聞矣 左擁右抱

惜耳根太軟

無法息嫡庶之爭……終難免夫後患

▼李阿翠悍潑陰險 嫁小妾 欺大婦

具大權獨攬雄心

甬婦烏李氏、延金煜李沅兩律師代理在法公堂刑庭訴丈夫烏樹鈞寵妾滅妻、重婚遺棄等罪、請求訊究、並附帶民訴二萬元一案、錄原狀如左、

竊自訴人 於民國七年間憑媒嫁與被告烏樹鈞爲妻、過門後、初尚和睦、不料該被告性好漁色、自娶自訴人後、仍漉在外浪漫、覬覦姻如兒戲、民國八年份納蘇州人阿媛爲妾、十一年份復娶小港李氏女阿翠爲妾、十二年份又納南京人宋姓女彩貞爲妾、該被告自十一年份重娶李氏女後、以李氏生性悍潑、勢踞時起、其至誣屬毆打、視若常事、宋氏彩貞因不堪虐待、旋被排擠而去、所有虐待及驅逐經過、當地

時事公報 曾詳載其事、李氏將彩貞驅逐後、兇悍更甚、徒以自訴人婚娶在前、不能儘所欲爲、乃慫恿被告對自訴人斷絕供給用費、並禁止同居、自訴人稍有違言、該李氏即鼓同被告動手毆打、自訴人屢遭傷害、曾有天生醫院所給之診斷書可證、綜核被告人之虐待行爲、無非李氏存心乖嬌、從中蠱惑而致、自訴人一再忍受、李氏以無計可施、遂於十八年秋指使被告提起…旋並提起離異之訴、幸蒙鄞縣地方法院將被告所訴盡行駁斥、案經終審判決確定、自訴人方得恢復自由、惟該被告

刑事誣訴 自遭法院駁斥所訴以後、即拒絕自訴人回家、致自訴人流離失所、無以爲生、延至本年五月間、自訴人迫不得已、曾經代理人致函要求給養、不料該被告竟置勿理、似此情形、顯見故意遺棄、迹其行爲、依法構成刑法第二百三十條之遺棄罪及刑法第二百五十四條之重婚罪、此本案刑事部份應請從嚴懲辦者一、復查自訴人自遭被告

遺棄以來 所有生活費用純屬借貸典質而來、茲按該被告之父母統籌向以經營西藥爲業、在滬積資數十萬、依照現行民法親屬編第一千一百十五條第二項之規定、被告人暨其父母對於自訴人當然負有扶養義務、自訴人今以按月一百元之扶養計算、應請判令被告等一次給付自訴人扶養費二萬元、此附帶民訴部份應請判決照數給付等詞、

昨日又經傳訊、被告未到、由代理律師聲請展期、朱承審官諭准予改期開審、

姘婦另有所歡 囊括而去

少婦夏金虔、常州人、二十九歲、素性浪漫、向與姘夫夏某寓居重慶路德仁里八十三號、邇因該婦又與人姘識、暗約偕逃、故於前晚將現洋衣飾等價值二千餘元、席捲逃逸、昨由夏開單報告捕房請緝、

母病無人 奉湯藥

傭用女僕 指爲重婚

北車站脚夫頭目訴請離婚 淫奔七載恩情絕

北車站脚夫頭目南京人巫爲仁、家居閘北虬江路三元里十八號、茲延律師向地方法院狀訴伊妻巫周氏淫奔七年、請求離婚、略謂民國九年娶周氏爲室、至民國十三年間、周氏姘識某巡長、至是年六月間逃逸無踪、夫婦感情早告斷絕、萬無覆水再收之理、要求准予判離云云、而巫周氏則在地方法院檢察處以刑事告訴巫爲仁重婚遺棄、曾奉檢察官傳訊、判巫交保候核、其巫爲仁之辯訴則謂近因母親患病乏人侍奉、是以雇用王姓傭婦、俾次伏侍湯藥、該氏即以重婚誣告、昨日爲離婚案開庭之期、由民庭長過守一審訊、被告巫周氏延律師到庭答辯外、並提起反訴、其理由爲重婚遺棄、要求撥給贍養費洋四千元、經雙方供述一過、問官諭候續審、

懼內自殺

包車夫…… 婦有外遇常懷仳離之心 要求爲弟伸雪

無異謀殺親夫

阜甯人李友奎、三十四歲、拉包車爲業、家住閘北漢中路聚興里二十四號、其妻徐氏、年正花信、夫婦間時相交謫、而李委曲求全、以致形成季常、本月十二日李返家、夫妻忽又口角、乃徐氏竟將李痛毆、李氣憤塡胸、即購鴉片吞服自殺、當於翌朝斃命、屍體未曾收殮、其胞兄李友賓於昨日具狀投地方法院控稱、弟婦有外遇、是以常懷仳離之心、以棍將弟傷害、以致逼迫自殺、無異謀殺親夫、請求伸雪、當奉楊檢察官開庭預審一過、諭令具結、聽候檢驗、

鞋作主怒退一夥計 連帶失去女與妻

崇明人施國鈞、四十一歲、向在南市肇周路二十七號開設皮鞋作、其妻魏氏、現年二十七、安徽人、已生一女、取名巧林、年僅七歲、施作內有夥周阿毛者、年二十四、揚州人、近忽與氏發生關係、事爲施所悉、上月間藉端將周斥歇、詎魏氏因戀姦情熱、竟携同巧林於前日潛逃無蹤、施遂按報二區總署、將周阿毛拘案詰問、據供自主婦魏氏相約逃出後、現在寄宿於王家碼頭大通客棧十四號、當又按址前往、協同一區一分所警士赴該棧、將施魏氏及巧林一併獲住、帶區訊究、

不收敗家子

信和泰老班打定主意！

少年不務正業

去歲騙得巨款 遍遊全國 止於天津 回來開店又失敗

俞發清一時沒法 願爲「黃浦同志」

甯波人俞發清、十九歲、係南市久大碼頭信和泰紙號主人俞組賢之第五子、以乃父擁有鉅資、故不務正業、日以遊蕩爲唯一生活、陸續用去金錢不少、去歲三月間、私向吉祥街敦祥莊冒其父取去現洋四千八百元、擬隻身遍遊全國、由滬乘車至京、轉津浦車直抵天津、盤桓月餘、囊資存餘不多、乃搭輪返滬、在福州路前上海舞台附近開設北雲記飲冰室、又虧八百餘元、不久倒閉、回家則無面目、閒蕩經年、最近迫不得已、遂起自殺之念、前日午後、至董家渡碼頭搭乘渡輪過浦、在江心投水自盡、幸由老大設法救起、送交浦東碼頭崗警、帶至三區三分所、供明前情、所長派警往傳乃父、詎其父堅決不肯收留、所長乃諭留候解公安局發落、

不能怪

表兄好意 但恨自己運壞

「海關考試」 假運動之名與詐取財

本邑人陳海明、(即陳永潤)近與英美電車公司查票方錦昌爲友、日前陳至方家訪方、自言渠在江海關服務、月入頗豐、願在電車公司辦事新俸微薄、不若調往江海關任事、渠當代爲介紹、月薪銀六十五兩、尚有其他進項、每月約可二三百元左右、方見其身穿制服、頭戴江海關號帽、乃深信不疑、但以己在電車公司服務已歷多年、倘能過飽、故不願另就他職、其表弟姜梁順目下適賦閑在家、遂導姜與陳會面、互談之下、陳允竭力推薦、並約於前晨十時同往考試、屆時姜即偕陳同至外灘江海關門首、陳忽向姜曰、考試時須先經醫生驗明身體、及格與否尚難逆料、最好先向醫生運動、則萬無一失、姜乃詢其須費若干、陳答要十元足矣、姜即向親友處借得洋四十元交陳、陳得款後、令姜在門首稍待、彼卽登樓、未幾復下樓、向姜曰、該款不彀、須再增加、姜以身無分文無法籌款告陳、陳見姜身畔實無銀洋、乃屬姜再待片刻、彼復登樓、假言向醫生商量、卽不知去向、姜久待未見陳下、當向海關詢問、據稱並無陳海明其人、始知受騙、亟往表兄方錦昌處報告、由方同至勞合路小菜天蔡樓上陳之姘婦處、將陳尋獲、鳴由華捕及包探邱思九到來、拘入老閘捕房、在其身畔抄得贓洋二十元、尚有二十元則已化用、飭令收押、昨晨解送特院簡易庭、經捕房律師述明以上情形、並據姜來廨指證方錦昌證明一切、詰之被告供認不諱、羅推事核供、當庭判決陳海明詐欺取財一罪、處徒刑一年、獲案贓洋二十元發回原告具領、

睹物神傷

堂兄來領草帽

洋行練習生失足死江中

甯波人竺錦銘、年在二十左右、在宜昌皮托謙洋行爲練習生、近因告假回甬、假滿來滬、前晚在五馬路碼頭雇乘舢舨、至浦東陸茂碼頭、擬搭該行上江輪赴宜、不料將欲上輪、忽然失足、墮浦溺斃、祇浮起草帽一頂、由舢舨夫送至水巡捕房、昨由死者堂兄竺小竹領去、

好賭不堂皇

重提隔夜事 致遭毒手

討來的苦

吳淞張華浜浚浦局修繕廠鉗床間領班工人朱阿虎、工餘時常邀同廠工友到家作方城之戲、前晚朱又邀工友張和尚等三人在家雀戰、不料朱四圈到底、竟一副不和、而張則牌風極旺、其後圈第三副時、其勢又將和出三翻、朱深恐張牌和出、又將大負、遂有意借端與張爭吵、推牌而起、致局中人均不歡而散、詎昨日上午八時許朱張二人適值同時進廠工作、朱尚未忘隔夜事、復向張責罵、張以朱大無理、一時怒火中燒、隨手取工作用鐵鎚擊頭、朱狂呼、當被擊破面骨、血流如注、張見鬧禍、即行出廠逃逸、後經同事唐春松等扶朱至醫院施治、一面投報七區一分所請究、

記兩學校茶房

復旦…呂振友 受責自刎

招商…蔡慶林 失妻追究

江灣復旦大學茶房呂振友、廿二歲、江北人、年少喜遊蕩、已一年未回江北、日昨其姑母特來大加訓責、呂一時氣憤、昨日下午突取水菓刀割喉自盡、經人發覺、於六時半送到醫院、但已不能言語、

提籃橋招商局公學茶房蔡慶林、今年二十歲、伊之未婚妻名陳金鈴、年十六歲、三年前由陳父陳阿生母陳鄭氏主婚許與蔡爲室、且已過門童養、正擬結婚間、不圖陳忽將女接回居住、前日陳之鄰居匆匆到蔡處告知、陳等將帶女逃往蘇州重婚、蔡情急、昨晨守在車站上、果被扭住、但金鈴不見、乃將陳夫婦帶入警務處、轉送法院訊辦、

形形色色

受傷不救 南車站外揚旗地方前日發現一男子、頭部受重傷、當經路警發現時、已氣息僅屬、不能言語、經送新普育堂醫治無效、至晚間斃命、後由地方法院檢察官驗明、委係鐵器傷身死、諭由堂收殮候究、

賊運不通 滬西曹家渡六區警署巡警昨晨四時許、梭巡至白利南路中華工業廠前、忽見有一衣衫襤褸之男子、手提衣包一個、形色倉皇、當即上前扭住、詰其來歷、言語支吾、知爲偷竊之物、即行拘回署中、訊據供名嚴福田、年二十六、鹽城人、該項衣服係在梵皇渡宵年會弄二十二號某姓家竊來、尚有同黨王小寶匿跡於五角場混堂弄草棚內等語、區長得供後、檢得該衣包內計有花呢及中山呢等布單衣服十餘件、當派偵緝員等按址前往將王小寶拘獲、並將失主錢以洛傳案、據錢稱被竊衣服之外、尚失皮夾一只、內有鈔票三十元、現洋一元、萬國儲蓄會券一紙、緊要鑰匙四件、請求追查等語、故將二賊暫行收押、候查究原贓再行核辦、

來函

逕啓者本月十四日貴報本埠新聞欄內載有張德卿爲一婦人控告納妾背盟原告本爲徐漸若之妻等云新聞一則讀之不勝駭異查鄙人先室錢氏遺妾蕭氏均屬係出名門現已子女成行有年然因其浪漫成性約束無效早已至張萬氏前雖由鄙人納作傭室同居脫離關係今忽在外妄以妻室稱妻公然形之案牘事關鄙人名譽身份深恐淆惑聽聞爲特具函賜予更正即希登入來函欄內爲荷專此順頌主筆先生撰祺 無錫徐漸若謹啓

亞林臭水 爲家家戶戶所必備

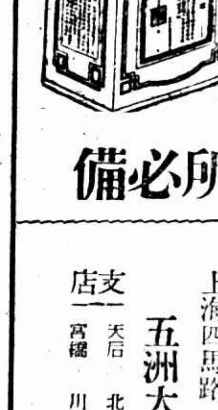

壁角‧牆根‧陰溝‧廁所‧垃圾桶‧潮濕處‧

皆爲衛生物棲息孳生之所‧每日以此水洒之‧消毒殺蟲‧滅菌辟穢‧保障安寧‧

上海四馬路 五洲大藥房發行

支店 天后宮橋 北四川路 東門路中 蓬萊市場

尊足燃燒乎

若然採用清涼舒適療膚如意膏

美麗晴明天氣在在誘人捨室內沉悶操作而出外遊行是故預防足泡之發生實爲夏令行人所當注意如意膏防足泡療破傷奏効神速出外歸來即搽此膏於足部則燃燒火熱之感覺立見清涼矣如意膏係八種療膚珍品配製而成無論皮病皮傷一切外症均極奇効其原料潔淨可靠因其爲著名韋廉士醫生藥局之出品也

各藥房均有出售

外輪領港員罷工

外灘二十六號領港公會、已於昨晨全體罷工、因有外輪逗留於吳淞口外、旋由江海關港務局另派非該會之領港、前往領入、港務局長已將全數領港員、計中國人一名、荷蘭人一名、日人四名、德人一名、法人五名、美人六名、及英人二十餘名、共計約三十名領港員之執照、悉行取銷、

近世防癆藥

唐拾義 久咳丸

每瓶一元二角 世界各埠均有出售

周庚生來函

殺子案中 否認導王迪卿走入歧途

主筆先生雅鑒、鄙人讀書識字、名敎衣冠與朋友交、斷不開誠相示、導之以正、前閱 貴報內載王迪卿走入歧途、都因周某造成殊代駭汗、査王迪卿確係鄙人友好、且有師生之誼、交誼既厚、情感自深、深知其驕逸則有之、豈肯導其墮落、且卑人格爲里閭嗤罵耶、投稿者危言聳聽、固無價値可言、原不難一笑置之、然鄙人爲名譽計、萬難緘默、貴報主張公道、務希將此函登載、俾一般姑妄聽之者有所醒目、不致以訛傳訛、實爲感佩、即請大安 弟周庚生謹啓 七月十一日

▼江蘇水警吳淞內區第十六隊隊長吳葆初、奉令調任鎭江第五區瓜州第十九隊隊長、遺缺令調第二十二隊隊長張宗良遞任、

▼河南路同春堂·稀德園·館興印務局·永昌泰等、不服工部局估租收捐、已由納稅會函請工部局予以審愼、

▼招商局碼頭職工會、近鑄就故專員趙鐵橋氏半身銅像、全體作黑色、下墊以大理石、離以字云、已故專員趙鐵橋氏、並有以身殉事、來者勿忘等十六字按贊、該像係於本月二十四日趙鐵橋殉難一週紀念陳列、

江浙各處煤油商集合上海對付三大公司

爲了減縮津貼 苛刻待遇

江浙兩省煤油經理、近因美孚亞細亞德士古三公司減縮津貼、苛刻待遇、召集兩省同業、會議對付辦法、數日以來、陸續報到者、計江蘇方面、有京錫常錫蘇崑松滬[illegible]揚泰應通如泰海寧震青太等二十餘縣、浙江方面、有杭嘉寧紹溫處台湖金衢嚴蘭等十餘縣、共計百三十餘家、代表百八十餘人、當以形勢緊迫、即於前日假座東新橋街九業公所、開緊急會議、到各地代表一百餘人、先由李世揚史良臣吳坤閣蔡升丁華旋等發表意見、然後議決、㈠推舉代表、分向各公司當面交涉、并即推李世揚史良臣馬玉良張仲臨周苞如芮瑞年蔡升沈樹勳倪葆十筱姻朱旭昌江賓年周壽卿何子爵朱會政胡馥臣[illegible]等廿三人、爲交涉專員、㈡將于組織江浙兩省業煤油聯合會、推定史良臣李世揚[illegible]等九人爲籌備員、陳自新王幸之吳厚坤等三人爲秘書、負責進行、㈢洋商方面、倘不讓步、當一律停止營業、以示抵制、

上海搬場公司

車租每小時四元

海上首創第一家

對於搬傢俱運行李送嫁粧經驗最富資格最老且搬夫四名尤爲熟悉老練

總公司漢口路十號 電話六三九〇

分公司 大世界西首 電話六一三九三 河南路橋堍 電話一八八七七 東百老滙路 電話六一三九四

激流

長篇小說 巴金作 （二十八） 版權保留 不准轉載

段悲傷的往事，聲音在水面蕩漾着，落下去又浮起來，散開了又凝聚起來。各人都覺得要落淚了。

忽然一聲長嘆從後面起來，有力地四處撞擊，似乎連水面也震動了。衆人往船尾看，覺新抱着膝，仰望着天空，動也不動一動。船靜靜的在水面微微地擺動，湖心亭就在前面了，顯得很大，很嚴肅，好像裏面關閉得有什麼秘密。

「怎麼過了些時候還在這里？」覺慧驚訝地問道。

沒有人回答他。覺新在後面撥着船，讓牠往右側的橋下流過去。橋差不多要逼近了他們底頭，衆人本能地把身子往旁邊俯低了。

船大動了一下，但並沒有翻過去。等衆人鎭定了身子時，漫天的淸光洗着他們底臉，橋已經留在後面了。

「怎樣了？」淑貞坐定身子驚疑地問琴，琴未答話，淑華卻撲嗤笑了。

這時候水面更寬了。一片白亮亮的，沒有一點波紋，只是緩緩地向前流動，在月光下顯得非常光滑可愛。船在水面流着，安穩而自然，沒有激起一點風波。

「你們看這湖水簡直像緞子一樣！」覺民望着水面出神地讚道。

「這月夜眞好，只可惜不是秋天，未免冷了一點，又沒有秋夜底那種香氣，」琴說。

「人總是不容易滿足的。有了這樣，又想那樣，其實現在也有牠底好處。你看霧就要來了。」覺新這樣說了，又吩咐鳴鳳道：「鳴鳳，快點搖，時間恐怕不早了。」

湖水漸漸在轉彎，水面也漸漸窄了，後來樹木和房屋都看不見了。兩邊都是人工做成的山石，右邊的山頂上有一間小屋從上面俯瞰下來，這一帶的水流得比較急了。船很快地從這山縫裏流過去。覺新小心把住舵，讓船轉了一個大彎，轉到背後去了。水面還是很窄。一面是低的垣牆，一面是假山。在這里天顯得很高，月兒也變得小了。水面上已經起了淡淡的霧，一切都在朦朧中。寒氣開始襲來，有的人便把杯中的餘酒喝盡，或者把彼此底身子靠得緊緊的。外面送來鑼鼓聲，隱隱約約，好像隔了一個世界。覺新和鳴鳳用力地划着船。

「貞妹你上學的事果眞決定了嗎？明天就要上學了。」琴溫和地問淑貞。原來這幾日來，因了琴的鼓舞淑華淑貞兩姊妹下了決心要繼續讀書，經過幾次的要求，居然都得了母親底許可。明天敎簡的先生來了，她們便要跟

公債大跌

謠言 賣出多

昨日債券市場、人心極虛、空氣頓見緊張、傳聞謠言北方又有變動、市場一片賣出聲、初開略即跌落多者二元餘、收盤除廿捲廿關仍行趨跌、餘則平穩、午後以時間關係祗做一盤、關稅編遣裁兵仍稍續小、自一九關稅起忽有大戶多頭買進、市價又較略見高、而廿捲廿關竟回漲一元餘、在謠言未能全息時、債市恐尙有變動也、統稅庫券外間既無謠傳、故仍未能成交、總計各債市一致趨跌、約數角至二元數角不等、全日共做三盤、成交總數計共二千一百〇九萬九千元、

□證券交易所

債別	期	較前日	成交數
關稅	七	跌一·二〇	二七·五〇〇
編遣	現	跌一·五〇	二九·〇〇〇
又	七	跌二·四五	三六·〇〇〇
又	八	跌一·二五	四三·五〇〇
裁兵	現	漲〇·三五	[illegible]
又	七	跌二·二〇	一五·五〇〇
又	八	跌一·九〇	一九·〇〇〇
一九關稅	七	跌二·〇〇	一〇·五〇〇
又	八	跌二·二〇	一六·〇〇〇
一九善後	七	跌二·四〇	一一·五〇〇
又	八	跌二·三〇	二·〇〇〇
二〇捲煙	七	跌一·一〇	二四·〇〇〇
又	八	跌一·七〇	一三·〇〇〇
二〇關稅	七	跌一·九〇	二三·五〇〇
又	八	跌一·九〇	一九·〇〇〇
七長	現	不動	[illegible]
正六	七	漲〇·八〇	一·五〇〇
九六	七	跌〇·九五	六·〇〇〇
又	八	跌〇·四五	二·〇〇〇

各種債券現貨（百元爲市價標準）

債別	前市	後市
編遣庫券大票	三·〇〇	[illegible]
裁兵公債大票	七六·七〇	[illegible]
七年長期大票	八〇·二〇	八〇·八〇

各種定期債券收盤價（元本位）

債別	期	前市	後市
關稅庫券	七月期	五一·九五	五一·六〇
又	八月期	[illegible]	[illegible]
編遣庫券	七月期	五一·三〇	五〇·七〇
又	八月期	五二·一〇	五〇·六〇
裁兵公債	七月期	七三·六〇	七一·三〇
又	八月期	六九·二〇	七〇·二〇
一九關稅	七月期	六六·七〇	六六·五〇
又	八月期	六五·七〇	六五·三〇
一九善後	七月期	六五·二〇	六五·三〇
又	八月期	六四·三〇	六四·四〇
二〇捲煙	七月期	六三·八〇	六三·八〇
又	八月期	六二·七〇	六二·八〇
二〇關稅	七月期	六二·七〇	六三·八〇
又	八月期	六三·〇〇	六三·二〇
償還八厘	七月期	[illegible]	[illegible]
又	八月期	一五·九〇	一五·七〇
整理六厘	七月期	六一·五〇	[illegible]

□物品交易所

定期市況（元本位）

品名	期	前市	後市
編遣庫券	七月期	五一·三〇	五一·六〇
又	八月期	[illegible]	[illegible]
裁兵公債	七月期	[illegible]	[illegible]

花紗反動

形勢緊 十六支細紗

昨日棉市勢又轉軟、頗呈反動之象、緣外棉市況依然一無起色、而金市亦轉軟勢、且棉紗客銷較淡、標準反動之了結亦旺矣、所以市場人心難以支持、多頭紛紛了結、紗布交易所漢標前市各月期小三錢至五分、後市又小二錢、

現棉市況沈悶、內地販客雖有少數採辦、而本埠各廠陝西花等成交極爲淸淡、

紗布交易所十六支人鐘標準開盤時尙鎭定、旋以多頭結了而疲、中途略堅、後因內公債以及標準等利於空頭買戶缺乏而跌、結果跌二兩左右、紗市以大勢言之易下降、惟棋盤虛者十支紗無辦法耳、

期	前市	後市
七月期	三七·〇〇	小〇·二〇
八月期	三六·六〇	小〇·二〇
九月期	三七·〇〇	小〇·二五
十月期	三七·〇〇	小〇·二五
十一月期	三七·〇〇	小〇·一五
十二月期	三六·九〇	小〇·一〇

□紗布交易所

棉紗（十六支人鐘標準）

期	前市 開盤	二盤	三盤	收盤	後市 開盤	二盤	三盤	收盤
七月期	[illegible]	[illegible]	[illegible]	[illegible]	[illegible]	[illegible]	[illegible]	[illegible]
八月期	[illegible]	[illegible]	[illegible]	[illegible]	[illegible]	[illegible]	[illegible]	[illegible]
九月期	[illegible]	[illegible]	[illegible]	[illegible]	[illegible]	[illegible]	[illegible]	[illegible]

棉花（漢口細絨標準）

期	前市 開盤	二盤	三盤	收盤
七月期	三七·七五	三七·七五	三七·七五	三七·八〇
八月期	三七·七〇	三七·七〇	三七·七〇	三七·八〇
十月期	三七·一〇	三七·〇〇	三七·二〇	三七·〇〇
十一月期	三六·九五	三七·〇〇	三七·〇五	三七·一〇
十二月期	三六·九五	三七·〇〇	三七·〇〇	三七·一〇

粉麥略漲

洋麥報價有利 人心看好

昨日多枝麥價、計漲一二三角不等、上下午開盤、因美麥略較小、[illegible]、惟內地貨源尙少、故各月期略見挺秀、八月漲七五、九·十一月漲一分、計漲二分半、十二月漲二分、

昨日期麥、人心看好、加之內地糧食不旺、交戶轉淡、諸麵廠購辦亦平、結果七八·十月漲三分、九月漲三分、十一·十二月漲一分、

□麵粉交易所（兩本位）

期	開盤	二盤	三盤	收盤
七月期	[illegible]	[illegible]	[illegible]	[illegible]
八月期	[illegible]	[illegible]	[illegible]	[illegible]
九月期	[illegible]	[illegible]	[illegible]	[illegible]
十月期	[illegible]	[illegible]	[illegible]	[illegible]
十一月期	[illegible]	[illegible]	[illegible]	[illegible]
十二月期	[illegible]	[illegible]	[illegible]	[illegible]

上午成交麵粉十四萬三千包

□雜糧交易所 上午（單位兩）

品名	期	上午	收盤
新大豆	七月期	[illegible]	[illegible]
又	八月期	[illegible]	[illegible]
又	九月期	[illegible]	[illegible]
又	十月期	[illegible]	[illegible]
又	十一月期	[illegible]	[illegible]
大連	[illegible]	[illegible]	[illegible]
黃豆	[illegible]	[illegible]	[illegible]
豆油	[illegible]	[illegible]	[illegible]
豆餅	[illegible]	[illegible]	[illegible]

□滬南 □滬北 [illegible]

□上海洋價（上午）[illegible]

橡皮市面

上海股票行市（上下午兩市均無成交）

[illegible]

數百萬人歡迎的

現代有名筆記

西行艷異記 第三冊 單行本出版

●附有各種奇異人物風景照片

每本大洋五角 外埠加郵費掛號費九分

此書一部共分三冊現已完全出版報上零碎看來不接氣接續之趣味異乎尋常「徐霞客遊記」遜其精彩「魯濱遜飄流記」差堪彷彿勝讀一部「山海經」比「鏡花緣」更覺實在亦有「聊齋志」風味「水滸傳」外特闢谿徑寫實遠勝「官場現形記」補「國恥小史」所未備非比「七俠五義」之空洞優點說不盡存數不多欲購從速

外埠三冊合購者免除郵費掛號費洋一元五角

本埠三冊合購者照實價計算九折收洋一元三角半

總發行處 山東路 時報館 分銷處 浙江路中 時報分館 北四川路海寧路口 紅葉書店

[illegible]

氣象

徐家匯天文台報告、昨日天氣[illegible]、最高八十七·六度、最低七十一·一度、預測今日天氣[illegible]、長江及沿海各地[illegible]、黃海及山東風勢和緩[illegible]

船期

□船輪進口昨日 [illegible]

□船期出口外洋 [illegible]

□船期出口內海 [illegible]

滬杭甬鐵路行車時刻表

註意…… 表內特快通係京杭直通特別快車

[illegible]

今天游藝一覽

◈影戲院	戲名	主演	時間
光陸	鐵索餘生	克萊拉寶	三時五刻半 九時一刻
南京	女色化強盜	麥克勞倫	
卡爾登	錯錯錯絕	勞萊與哈台	三時五刻半 九時一刻
新光	狗俠	琳丁丁	三時五刻 九時一刻
大光明	洗心革面	季節秋克斯	三時五刻半 九時一刻
北京	雨過天青	陳秋風 林如心	三時五刻半 九時一刻
夏令配克	情鐵		三時五刻 九時
上海	夜生活	珊門塔文	三時五刻 九時一刻
大華	鐵索餘生	克萊拉寶	三時五刻半 九時一刻
奧迪安	法律與[illegible]	勃洛克 羅吉士	三時五刻半 九時一刻
明星	荒唐警察	勞萊與哈台	二時半 九時
中央	全部桃花湖		二時半 九時
新中央	十七八集紅蓮寺		二時半 九時
恩派亞	恨海		三時五刻半 九時一刻
卡德	殺人的小姐		三時 七時 九時
萬國	五集平陽城		三時 七時 九時
中華	太極鏢		三時 七時 九時
世界	五集關東大俠		三時六時 八時半
中山	十七集紅蓮寺		二時 七時半
愛普廬	陳夫人之最後一吻	蒲洛佛	一時至十一時止
巴黎	誤入歧途	亞拉絲	三時五刻 七時九時半
黃金	血濺鴛鴦	曼麗菲嬪	三時五刻 七時九時
光華	驃騎救艷	弗萊蕩遜	三時五刻 九時一刻
九星	獸世界		三時五刻 九時一刻
浙江	完美之室	曼哥爾丹	五時半 七時九時一刻
虹口	情天雙俠	亨利維克多	五時半 七時九時一刻
百星	蒙面情俠	丁蒙黨	三時 九時
國民	西線無戰事		十二時起至十二時止
新愛倫	頭二集念四俠		三時 七時 九時
山西	俠士救孤兒		三時 七時九時一刻
東南	馬賽革命		三時 五時 九時一刻
福安	情天戰雲		三時 七時 九時
共和	義雁情鴛		三時 七時 九時
通俗	強盜孝子		二時 七時
閘北	三集火燒平陽城	賀志剛	二時半 七時半 九時
百老匯	強盜孝子		三時一刻 七時九時一刻
中興	黑衣怪人	馬維邦 錢似鶯	三時 九時一刻
長江	全部紅蝴蝶		四時 九時
東海	母娘丈獸醫生	羅克	二時四時 七時
奧飛姆	東方四俠		二時 七時九時半

◈戲劇	戲目	演員
大舞台	夜二本施公案	高慶奎 王虎辰 李麗芳 趙君玉
天蟾	夜十五本封神榜	小楊月樓 劉奎官
更新	夜戲 五本西遊記	張顧卿 劉奎童 白玉艷 [illegible]
三星	夜戲 四本彭公案	[illegible]
齊天	日夜 移山倒海	沈月樓 李春玉 [illegible]
廣東	日夜戲 白玉	陳非儂 [illegible]
福星	日夜戲 三本雙鳳何仙姑	[illegible]
寶興	夜戲 二本十美	顧正初 袁鳳生
大世界	京劇（日）（夜） 西遊記	[illegible]
神仙世界	京（日）（夜） 取成都 同惡報	[illegible]
小世界	京日夜戲 拿高登 寵台恨	[illegible]
先施	京劇 六本西遊記	[illegible]
永安	京劇 全本珍珠塔	[illegible]
新新	日夜 京劇 [illegible]	[illegible]
國貨商場遊藝部	暫停	

華北各海口體育情況

大連普遍旅順冷落

日本經營下國人無建設

大連中青會每年召集運動會兩次

大連 體育在華北發達最早、普及之遍亦居全國第一、日俄大戰之後、日人經營不遺餘力、一切建設、皆屬鞏登、建公共體育場及游泳池、體育場爲一四百米跑圈、跑道及田場皆沙土混合舖成、但跑道較田場爲軟、沙池甚深、四圍看台、主席台一面之看台、皆有頂棚、餘三面露天、合爲洋灰所製、極壯固、可容觀衆五六萬人、運動場之右有游泳池、跳板跳台、皆甚完備、四面亦皆有看台、記者參觀時、日人之在水練習者、幾二百人、因吾國人落伍也、

運動場之下、爲運動員之寄宿舍及預備室、爲運動藥法完全彷「可倫比亞」式、晚年以來、維持大連體育者、爲中華青年會、中華青年會成立十一年、而辦理每年運動會達十次之多、每年之運動會、有水上及陸上兩種、陸上即田徑賽、而水上則游泳也、每次陸上運動會多於春季舉行、水上則多在秋季舉行、現時中華青年之幹事爲張洪武及宋子仁兩君、努力提倡、熱心非常、每次開運動大會、共分四組、曰選手、曰女子一般、曰少年、曰選手、曰女子一般、選手組限無普通選手、一般組限稍形幼稚之市民、少年組限童、女子組限女性、每次大會獎品、由籌備會先期向全市商民索捐獎品或金錢、故獎獎品牌及普通用品兩種、記者參觀青年會時、幹事會以本屆團體錦標見識、五光十色、完全繡工、

大連之女子運動、尙屬幼稚、去歲曾參加全運之劉娥皇等四五人、歸來仍繼續努力、現在每星期一三五練習武術、二四六練習田徑賽、田徑成績尙佳、百米已達十四秒、前途有厚望、

大連球類運動、無田徑賽熱烈、亦少公開比賽、不過友誼比賽、非常之多、足球較強、

日本運動、非常健强、常作各校聯合比賽、其棒球實較强、不亞我國也、

大連體育普及之原因、爲其市民皆有體育常識、故其平均成績亦佳、而所產選手、更爲衆多、如劉長春于希渭等、皆大連產也、（嚴仁穎寄自旅順七月八日）

旅順 一地、爲東亞要塞、疊山抱河、絕少平場、而居民稀少、體育一事、較爲冷落、不過日人仍努力提倡、建公共體育場於新世界「後樂園之後」、田徑場爲一四百米跑圈、用土舖成、較大連爲軟、看台只一面、洋灰砌成、完全露天、可坐數千人、左爲棒球場、右爲游泳池、此外關東廳並建自然浴場於黃金山海濱、前往問津者、多日人焉、

旅順學校團體較少、然關東廳仍每年舉辦市公運動會、各校中實力較强者、當推南滿工科大學、

中國學生在體育界占勢力者、爲籃球足球兩項、日本則以網球棒球及排球爲強、田徑賽日人亦占先、

每年南滿工科大學、與南滿醫科大學作各種對抗比賽、互有勝負、但今年因舉行東北國際運動會關係、兩校之比賽、業已停止、工大於東北國際運動會中亦派有選手參加、

至於女子體育、可謂寂寞無聲、並非提倡之不力、實居民太少之故也、（嚴仁穎寄自葫蘆島七月十日）

全運會手冊編竣付印

全運籌委會、編印之全國運動大會手冊、已編輯完竣、不日即可付印、內容有首都全圖中央體育場平面圖與鳥瞰圖、會歌、競賽規程、各組位領隊須知、運動員須知等、附錄首都名勝食宿交通概要、又全國運動大會運動員宣誓詞亦已決定、其詞云、（余等謹本總理提倡體育之精神、以業餘運動員資格參加比賽、願恪遵大會一切規則、並服從裁判員之判決謹誓）

聽衆注意 本表定期每星期一二次刊登 欲知播音消息請看時報

上海江西路三三二號 電話一一二三三四號

亞美公司

實驗無線電話播音台時間表

電力100瓦特 呼號XGAH 波長323公尺

時間	節目
上午九時五十分	報告開盤商情"當時上海氣象"及唱片
十一時十分起	報告收盤商情
十二時一刻至五十七分	唱片、報告商情 當時上海氣象、轉播杭州氣象報告
一時正	上海標準鐘點
一時至一時半	最新西樂唱片
二時一刻起	報告開盤商情
四時起	報告收盤商情
四時廿分至五十分	兒童節目（演講部）星期二四舉行 演講（演講部）星期六舉行
五時一刻至六時	最新唱片、商情報告、"當時上海氣象"
六時至六時廿分	無線電常識問答（星期二四六停止）
同上	最新唱片（星期一三五停止）
六時半至七時二十五分	彈詞 蔣賓初 三笑 （中國播音協會播送）
七時三十分至八時半	彈詞 楊仁林 白蛇傳 （中國播音協會播送）
星期六八時半起	特別節目（不固定）